京城日報
七月九日(火) 夕刊
編輯兼發行人 兒島吉治 印刷人 小川三之介
發行所 京城府太平通一丁目 合資會社京城日報社

獨逸の建艦計畫 初年度分を公表

先づ潜水艦に主力傾注 七ケ年繼續の一部

海軍國へ大波紋

【ベルリン八日電通】ドイツ政府は英獨海軍協定によるドイツ海軍一九三五年建艦計畫を八日公表した、右は一九四二年に至る七ケ年建艦事業の初年度に該當するもので、その一小部分は既に建造を開始し或は最近就役するに至つたものを含んで居る、而して初年度計畫の總噸數は十萬七千五百噸であるが、そのうち注目すべきは二萬六千噸級の主力艦二隻の建造であつて、恐らくドイツ科學の粹を盛り世界海軍に新しい脅威たる性能を以て出現し來るものと豫想されて居る、なほ初年度計畫は航空母艦を含まず、又大型巡洋艦に於て寂寥の感を覺ゆるが潜水艦建造についてはその分までの努力がかけられ、七ケ年計畫の冒頭へ潜水艦ばかりを集中させたといふ感を與へて居る、初年度建艦宣言の細目は左の如くである

▲二萬六千噸、二八糎砲搭載重装甲主力艦 二隻
▲一六二五噸・一二、七糎砲搭載驅逐艦 一六隻（一部は既に一九三四年度に起工濟）
▲七五〇噸級潜水艦 二隻
五〇〇噸級潜水艦 六隻
二五〇噸級潜水艦 二〇隻（右のうち二五〇噸級一隻は去月廿九日就役し、又同型の他二隻は進水を終り目下艤装中）
▲一萬噸級・〇、三三糎砲搭載巡洋艦 二隻

因にドイツ政府當局は航空母艦その他諸艦種の建造計畫は來年度の宣言に含まるゝ旨を附言してゐる

佛國民に大衝撃

大戰後最大の關心を以つて 海軍への支持を絶叫

【パリ八日電通】フランス海軍當局はドイツ建艦計畫の發表を以て、フランス海軍計畫の根本的擴充及び改革を必要ならしむるものとし、今や國民は大戰以後に於ける最大の關心と支援とを海軍へ與へなければならなくさせられたと叫び、殊にドイツ計畫中の二萬六千噸級主力艦二隻の内容に非常な注目をかけて居る、而して當局はイギリス政府の要望に基きフランスの自主的建艦内容をイギリスへ通告するため、フランスの海軍專門家をロンドンに派遣することを考慮しつゝあつたが、ドイツの初年度建艦内容の公表によつて明らかにされた新しき形勢は、フランスの右專門家派遣を無期延期ならしめた

宇垣總督 宮中參内

【東京電話】八日入京した宇垣總督は九日午前九時四十二分宮中に參内、東御車寄にて天機竝に御機嫌を奉伺の後上京の挨拶を言上、同五十二分退下した

政友ロウ會 九日夕開催

【東京電話】政友會では豫て岡崎長老が老軀を提げ奔走しつゝあつた黨の更生乃至統制工作に結末をつくるべく、山本悌二郎氏の招待に名を藉つて九日午後六時より柳橋柳光亭に於て所謂ロウ會を開催し主として岡崎長老から從來の經過を報告した後各長老連の意見を徴し、其の結果「鈴木總裁を中心として益々黨内の結束をはかり我黨本來の目的に向つて邁進する旨」の申合せをなす豫定である

伊エ紛爭和協委員會 決裂の危機に直面

九月頃戰端を開くか

【ヘーグ八日聯合】伊、エ紛爭和協委員會は八日の委員會において兩者の主張が全く乖離し、早くも決裂狀態に陷り、八日の會議をもつて委員會を打切るのではないかと見られるが、委員會が如何なる問題で難關に逢着するに至つたかは嚴秘に附されてゐるので不明である

【ロンドン八日聯合】國境紛爭和協委員會は八日遂に決裂の危機に直面するに至つたが、委員會が來る七月二十五日までに中立委員の任命を見ぬ場合には、聯盟理事會は去る五月二十五日の決議に基き天下り式に中立委員を任命仲裁手續に乘り出す段取りであつて、來る八月二十五日までに仲裁手續が奏効せぬ場合は、理事會は改めて紛爭の再檢討に着手する譯であるが、ムッソリーニ首相の強硬態度に鑑み紛爭の平和的處理に對する期待は失はれつゝあり、イタリー政府が着々東阿の植民地に遠征軍を増派してゐる實情に鑑み、九月を待つて國境線を突破戰端を開き「既定の事實」を叩きつけるのではないかとの觀測がいよ〳〵有力となつた

國境問題を持出し 遂に暗礁に乘上ぐ

【スケヴインゲン八日聯合】エチオピヤ國境紛爭に關する和協委員會は四日以來イタリー、エチオピヤ兩國代表の間に折衝を開始したが、エチオピヤ代表デーズ教授は五日の席上英領ソマリーランド間の國境問題を持ち出した結果審議は遂に暗礁に乘上げ、八日に至るも會談繼續の運びに至らない

騎兵第二十八聯隊の軍旗祭

龍山騎兵第二十八聯隊第十五回軍旗祭は、九日午前九時より同隊營庭にて盛大に擧行植田軍司令官以下多數軍部將校臨席、午前中記念式典についで奉納武術を行ひ、祝典の後、營庭を一般民に開放し午後よりは騎兵獨特の餘興に大いに賑つた（寫眞は[illegible]）

蔣大使上海著

【上海九日聯合】東京駐在大使蔣作賓氏は九日午前七時プレシデントグランド號で上海に到着、直ちにフランス租界の私邸に入つた

日支關係は常軌に

わが對支第一段交渉の根本策

【東京電話】南京政府竝に國民黨部は八日に至り新生不敬事件に對する正式陳謝をなし、不敬事件に對する我が方の抗議要求は根本において貫徹せしめることを得たが今回の事件において特に明記すべきは、國民黨中央黨部が我が方の嚴重なる要求に從ひ、各省市黨部に對し今後この種不敬に亘る記事の掲載を嚴禁したと同時に、日支兩國關係を阻害するが如き排日運動の絶滅を嚴命したことであり、國民黨部は南京政府の對日政策を全的に支持すべき旨を明示したことは重大意義が含まれてゐる、北支那事件、チャハル事件、新生事件を轉機に親日二重政策は今後撲滅せらるべき運命にあり、日支兩國關係はこゝにいよ〳〵常軌に復することゝなつたが、これに對する我が對支第一段交渉の根本策は左の如くである

一、支那全土に亘る排日及び侮日の根絶
一、日支提携親善に對する支那側の積極的協力
このためには先づ懸案解決を第一義とす
一、北支那の新事態に對する徹底的認識
北支那をもつてするに日滿支三國の經濟的地帶となすは既に時日の問題である

外地米生産費調査小委員會 廿二日に開催

【東京電話】外地米の生産費調査會は小委員會が朝鮮、臺灣兩總督府に對し資料の提出を要求せるまゝ無期延期の狀態にあつたが、愈よ來る二十二日午前九時半より首相官邸において開催されることに決定した、而して小委員會が如何なる結論を得るに至るかは目下豫測出來ぬが、拓務省をはじめ一般關係方面は標準生産費決定といふが如き答申案は到底得られまいとして居り、兩總督府においては生産費調査會の決定方針に基き農林省側と歩調を一にして、過去一ヶ年間に亘り折衝して綿密な調査を遂げ漸くにして算出せる標準生産費を農林省は内地米に對比して高きに失すると反對の氣勢を示して居り外地側としては之れを反駁すべき技術的説明資料なきを以て、若しも小委員會前に本調査會が無理押しに政治的解決をなさんとする時は既定方針通り決裂も已むを得ないとして居り、拓務省としても同樣の見解であるが、他面外地側としても今日まで調査の責任上一層強硬態度に出づべきは必然のことゝされて居る、從つて標準生産費決定は農林省が從來の態度を變更せざる以上結局困難と見られ、同時に生産費調査會そのものが有耶無耶の中に解散の已むなきに陷るものと見られて居る

今井田政務總監 けふ發黄海道視察へ

今井田政務總監は鵜田秘書官、鵜池御用掛ら五名を隨へ九日午前八時京城發、黄海道の農村及び學校施設視察に出發した、十二日午後二時五十分歸任の筈

農村振興に携はる官吏には制服

本府當局で力を入る

本春の臨時知事會議に提案された官心作興は愈よ具體化されて來たがこれに伴ふ

官服制問題が擡頭して來た、數年前に前林學務局長の提唱による制服着用問題は宇垣總督も賛成し見本品まで取寄せたほどであつたが、その後林氏の退職によつて問題は下火となつてゐたが最近擡頭してゐる官吏能力増進、官心作興、及びこれに農村振興運動が拍車をかけ農村振興運動に直接携はる官吏の間に詰襟官服の復活が提唱されてゐるので、本府では愈よ官服復活の研究に着手することゝなつた、近く何等かの方法が發表されるものと見られてゐる

航空線を擴充

豫備飛行將校制で 陸軍がちかく訓令を公布

【東京電話】陸軍の防空擴充計畫は明年度豫算より愈よ本格的改正を實施せんとしてゐるが、一方これと相呼應して航空部隊の整備改善についてもかねて研究を進めつゝあり、先づ最近の改善策として豫備飛行將校制度を決定、來る八月訓令を以て公布されることとなつた、即ち近代戰における第一線作戰の最も重要なる使命を荷擔つて活躍すべき我が空軍の戰鬪飛行機操縦人員は將校下士官を合し現在數百名に滿たず少年航空兵の採用もこの缺陷を補はんとの意圖に出來たものであるが、今回の新制度は更に一段と歩を進め主として攻擊爆擊の第一線幹部將校の後備員養成のためで、その内容は左の如くである

一、從來大學專門校出身の幹部候補生は地上勤務將校に限定され操縦將校としては採用されなかつたが、新制度に依り明年の徴兵檢査より操縦飛行幹部候補生として採用することになつた
一、操縦飛行幹部候補生は五ケ月間飛行聯隊附として地上勤務を習得し、更に五ケ月間所澤飛行學校において戰鬪的飛行の指導訓練を受けて後、豫備航空兵少尉として任官する
一、飛行幹部候補生はそのまゝ現役に止まる希望ある者に對し志願制度に基き現役編入を許可する

更に民間飛行學校に對しては現役の優秀なる操縦將校を配屬し、生徒に軍事教育を施し、民間飛行學校生徒中優秀なる者は航空豫備少尉に任官採用せしめる外幹部候補生、豫備航空下士官等に任用せしめる途を開いてゐる

民間航空擴充 十年案成る

十二日頃委員會で正式決定 豫算は一億數千萬圓

【東京電話】遞信省の民間航空擴充十ケ年計畫は前後八回に亘り陸海軍、外務、大藏、遞信の關係各省よりなる航空事業調査委員會幹事會において愼重に審議を重ね漸く成案を得たので、來る十二日頃航空委員會を召集正式に決定することとなつたが、この十ケ年計畫は幹事會において國際線その他を一層擴充するとの要望あつて、當初の計畫豫算一億九千萬圓をはるかに超過し二億數千萬圓の巨額に達する模樣である、而してこれが計畫は既設の飛行設備六ケ所、飛行場新設三ケ所、地方飛行場新設補助三十ケ所、不時着陸場十五ケ所、國際的航空路設置、飛行乘組員養成（操縦士二等一千八、一等四百人、機關士三百人）飛行機の製造統制獎勵、航空無電局設置、航空事業の保護助長等急を要するものとして三ケ年乃至四ケ年において完備すべく、この第一次豫算は一億數千萬圓を要するものであるが、尚又明年度豫算要求額は豫備費に維持費を合して六千二、三百萬圓に上るものと見られてゐる

支那新聞紙の日本廣告掲載 無制限となる

【上海九日電通】支那新聞の日本關係廣告は病院、醫館、大會社、銀行、船會社等に限られてゐたが昨日から一般商品に關しても總て無制限に日本廣告を掲載することゝなつた

遠洋漁業取締船建造

三十萬圓の經費を以つて建造することゝなつた本府の遠洋漁業取締船の建造は六月末入札を行ふ筈であつたが、官制改正の都合で入札が延々となつてゐたが本月中には入札が行はれ建造に取かゝる豫定である、乘組員は船長以下十九名と見られてゐる

學務課所管 來年度豫算

本府學務局では學務課所管の來年度豫算に就き九日午前九時から局長室で第一回の協議をなした、その主なる事業は師範學校増設、學校衞生の充實、平壤、大邱兩師範學校附屬普通學校の新設、水原高農の校舍新増築、京城醫專の改増築、平壤農業學校新設補助、氣象觀測所の充實、農業學校及び農業補習學校の擴充に、簡易學校四百四十校の新設である

外國製ビールその他 關税引上げ

比島上院に提出さる

【東京電話】在マニラ木村總領事發外務省入電によれば、今般外國製ビールの輸入を防遏し比島産ビール保護を目的とする左の如き關税修正案を上院に提出した

一、ビール（一立以上の容積を有する容器入れのもの）毎百立につき現在四ドルを二十ドルに、その他のもの五ドル五十セントを卅四ドルに引上げる
一、サイダー四ドルを二十ドルに引上げる
一、鑛泉その他酒類を含まざる飲料一ドル五十セントを二ドル五十セントに引上ぐ

アヴノール氏 倫敦到着

【ロンドン八日聯合】聯盟事務總長アヴノール氏は八日夜ロンドンに到着した、九日午前外務省を訪問、イーデン無任所相を交へエチオピア國境紛爭を中心に國際聯盟の方針に關し重要協議を遂げる筈

稻垣拓務商工課長 關東軍經濟顧問に

【東京電話】拓務省殖産局商工課長稻垣征夫氏は今回朝鮮總督府事務官兼任を命ぜられたが、同氏は兼職のまゝ關東軍經濟顧問に就任することとなつてゐる

人

◇竹森喜久馬氏（專賣局文書主任）統計事務竝に文書事務統制の爲北鮮方面へ出張、二十一日歸任
◇淺利順四郎氏【東京電話】國際勞働局東京支局長として令名高き内務省社會局事務官淺利順四郎氏は、かねて病氣のため荏原區中延の自宅で靜養中のところ九日午前零時半遂に逝去した、享年四十四

天地玄黄

自主的宣言案による協定だとさ、自主的宣言とは無拘束の總の吹きッ放しなり、協定とは約束なり、協定と自主とは兩立せず

◇

何はとまれ各國平等の基礎において最大限を定むる以外、海軍々縮は達成せず、それにはただ英米の謙抑あるのみ

◇

イタリーの經濟封鎖は眞平御免とフランスから鮮やかに肘鐵を喰ふ、如何な無粹なイギリスでも道行最中の娘の袖をひくとは

◇

こんどの選擧からは政友會も人物本位で候補者をきめるさうな、今までだつて人物本位だつたでせう、惡逆者な人物本位の、

◇

寺刹が料理屋に堕し、スポーツが興業に變ず、そこで寺廟淨化の次に選手淨化か

本日夕刊八頁

親鸞聖人（268）

女人篇

吉川英治 作
山村耕花 畫

春信佳便（一）

他人が觸れば觸るほど、それを窮めて、おのれの快味に供へるのが、天城の四郎の性格である。

まして。

月輪殿へ押し襲けて行つて見事に宿怨を遂めた彼は、それへ報ふに、あだを以つて為ずにはゐない。

あの事があつて間もなく、巷には誰が云ひ出すともなく、月輪殿に對して、甚だ好ましくない風説がさかんに凡下共に取沙汰されて今や九條のその館は、市人の興味の的になつてゐる。

どんな事かといふに、いづれも取るにたらない中傷に過ぎないのであるが、衆口は金をも溶かすたとへに洩れず、それが如何にも秘密らしく、又、眞をなして譯りつたへられてゐるから怖しい。

月輪殿の人格へ。

末姫の玉日姫へ。

その家族へ。

あらゆる塵を飛ばして中傷の泥を塗るのであつた。無論、その出どころは、四郎だつた。

年を越えても冬空は蕭殺として灰色の暴威をふるつてゐた。建仁三年の一月の朝である。

綽空は、その朝——まだ暗いうちに岡崎の草庵を出て、白河のほとりを、いつもならば西へ下るのに、叡山のはうへ眞向きに歩いてゐた。

雲母坂へかゝつても、まだ夜は明けなかつた。

「……」

憮然として、彼はそこに立つてゐた。見覺えのある石、見覺えのある樹、このあたりの草は、曾て玉日姫の涙でぬれたことがある。萱野の膝の下に敷かれたことがある。

曠野の空で、大きく鵄が啼く。

——綽空は又、無言で山へかへつた、力のある足どりである、この山坂を九十九夜通ひつゞけてゐた頃のあの迷ひを追つてゐる足ではない。

びつしよりと、滿身が汗になる。白い息を吐きながら、彼は、根本中堂の前に立つた。その頃、やつと雲は紫いろの海と化して、ほのかに、今日の太陽を生みかけてゐる。

「……まだお寢みか」

綽空は一つの僧房の裏に立つて閉ざされてある戸をながめた。そこは、座主の寢所である。

やがて、中堂の鐘が大きく鳴る。汗はすぐ氷になつて、綽空の肌を噛むやうに凍えさせた。然し、綽空は凝然として佇立してゐた。

何氣なく、彼の眼の前の戸をあけた僧は、そこに立つてゐる人影を見て、びつくりしたやうに尋ねた。

「あッ、どなたでござるか」

「綽空にございます。座主お眼ざめなれば、お取次ぎくださいませ」

「お、綽空どのか」

僧は、思ひ出して、愈よ、いぶかしい面持ちをしながら、あはてゝ奥へかくれた。

すぐ戻つて來て、

「お通りください」

と、云ふ。

すでに、清掃された一室に慈圓は坐つてゐた。青蓮院を出て、慈圓僧正は昨年から二度目の座主の地位について、この山にあるのであつた。

「綽空か」

久しく聞かなかつたこの聲を綽空は下げてゐる頭の上に浴びて

「はい……」

暫くは顔を上げ得なかつた。

危險ナ下痢腹痛ニ

適藥第一

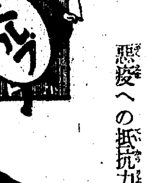

ヘルプの効果は
快速に確實に
左の如く現はれる

シク〳〵と痛み、もたれ、
ゴロ〳〵と鳴り、しぶる、
不安な腹工合もよくなり
同時に、嘔氣は消え去り、
下痢は止み、食慾は起り、
これまで滋養物身につかず
痩せて元氣のなかつた人も
血色よくなり、體重を増し
惡疫への抵抗力を強める。

主効
食過、飲過
食傷、水傷
時候あたり
寢冷、冷腹
消化不良等より起る
くだりばら
はきくだし
はらはり
はらいた
しぶりばら
腸カタル
胃カタル

定價
二十錢 三十錢
旅行用ポケツト型 五十錢
徳用 一圓 三圓 六圓
（全國の藥店にあり）

宮内省前侍醫・柏村博士創製

ヘルプ

本舖 東京市 津村敬天堂 振替東京

お待ちかねの虎子さん

京城のみなさんよ―御覧なる坊ちゃん嬢ちゃん達よ、エ―私は今度熊本から參りました、新參の虎子です、けふはじめて昌慶苑にお見得したんです、噂に聞くと以前こゝに居りました先輩達は妙な病氣にとりつかれて死んださうで、熊本あたりでは化物屋敷といふとるんですがネ、だが來て見ると案外素晴らしいところですな、第一肉のいゝ朝鮮牛が氣に入つたです、これでどうして命をトラれるのか不思議ですよ―

私の生國ですか、熊本で生れました、去年の六月生れのまだ子供です、それで氣はやさしいのですから可愛がつて下さい

以上虎子さんのメッセーヂです

近衛の幹部候補生が 聯隊長殿を脅迫

外部の者から煽動されて 非常時に背いた不祥事件

【東京電話】近衛某聯隊の幹部候補生が外部の者と謀つて聯隊長に脅迫文を送つたと云ふ一大不祥事件が發生した、犯人は近衛某聯隊幹部候補生、東京大森區北千束町七一〇櫻井公雄(二三)及隊外の横濱市神奈川區平川北村義男(二五)東京赤坂區一ッ木町二六黒川光治(二八)の三名で、櫻井は福岡縣立中學中途退學、青山學院中學部に轉校、四年修了後明大法學部に入學、昨年十二月十一日右近衛某聯隊幹部候補生として入營したものであるが、成績不良の爲め候補生選拔試驗に失敗し、少尉にも進級せず、その爲め自暴自棄となり、友人で入營以來盛んに聯隊に櫻井を訪問してゐた前記北村、黒川兩名の爲め煽動され去る六月十六日の日曜日に不穏な脅迫狀を投函、聯隊長を脅迫したものである、聯隊長は直ちに憲兵隊に調査せしめた結果櫻井の行爲なること判明、憲兵隊に檢擧され、北村、黒川の兩名は警視廳に檢擧された

顏剃後に ペルメル

引續いて高木氏に 十萬株問題しらべ

帝人公判第八日目

【東京電話】帝人事件續行公判第八日目は九日午前八時半より東京刑事地方裁判所藤井裁判長係りで開廷、高木復亨氏前回に引續き十萬株賣買當時の經緯を詳しく訊ねられる

裁判長 昭和八年五月六日河合より一株百十七圓で買受交涉があつたに對し之れを斷つたのは何故か

高木氏 將來もつと高くなる見込みがあり、時價では嫌だと思つたからです

裁判長 それでは台銀は時價では賣らないのか

高木氏 さうです

と答へ、當時台灣にゐた島田頭取が高木氏の問合はせに對し『將來に味を殘すため十萬株だけを殘し百二十圓以上ならば賣つて良い但し増資のことは後で決めよ』と云ふ電報が來たことを述べ

裁判長 増資のことは何故に後廻しにしようといふのか

高木氏 増資となるとごたごたするし、それに買手の河合君は増資を希望して居る譯でもなかつたからです

裁判長 然し増資は株の買手として誰れしも希望することだし賣買については重大な條件となることではないか

高木氏 増資といふことになると話しが混線しますから

裁判長 その點は諒解出來ない、然し後から聞かう

高木氏 それは困ります、裁判長に疑念を持たれては困る

といつてくどくど説明を繰返し

高木氏 裁判長は私の陳述を信じられませんか

裁判長 裁判長はそんなことに答へられぬ

高木氏 そうですかな

といつて滿場を笑はす

裁判長 増資と増配は台銀に取つても利益になるか

高木氏 利益になります、何故ならば之れに依つて若し帝人株が上れば殘りの十萬株を以て居る台銀も大いに儲かる譯です

次いで裁判長は當時島田頭取の發した『増資決定に依る株の値上りは期待薄ならずや』といふ電報を示し

裁判長 被告はこの電報に就て何んと考へたか

高木氏 その通りに解釋しました

裁判長 島田ともあるものが増資に依つて株の値の上る位のことは解り切つて居る筈なのにこんな電報を出すのはをかしいではないか

高木氏 しかし島田氏はさう考へたのでせう

裁判長 被告は豫審では『之れは島田も増資によつて株の値の上

で私の口からいつたのです、私の實感ぢやありません

と答へ午前十時十分休憩

午前十時半再開

仲介護士から訊問順序に就て希望し、松本辯護士からは裁判長は白紙である筈だが増資すれば株は必ず上るといふ風に斷定してかゝつて居るやうな氣がする、斯かる餘談を以て審理されることはよろしくないから失禮ながら御注意申上げるといひ、裁判長は御注意忝けないと至つて軟かに答へ、ついで台銀頭取島田氏の審問に入る

島田氏起つ

島田氏 私はかねて台銀頭取として増資に反對であつたに拘はらず重役達の間には増資の必要が唱へられて居り、從つて百二十圓とか百二十圓以上とかいふ値段は買手にとつても既に増資といふことを含めての値段だと私は見て居た、故に今この商談に

◇…島田前台銀頭取

行つて買受人を利益せしめ故意に銀行に損をかけたといふ譯ではないと主張し、次いで

高木氏 檢事は『増資すれば株が上るのと定期』と言つてゐるがそれは間違つてゐる

と檢事の起訴と豫審の右決定を攻撃し

裁判長 河合が増資を發表してくれては困ると言つたと言ふがそれはどういふ譯か

高木氏 それは當人に聞いて下さい

裁判長 いや當人の氣持でなくその言葉を被告がどういふ意味に

言つて價めて増資を持ち出したところで先方は賣る筈はないと思ひました、即ち増資を決議すると値上りは期待薄ならんといふ電報を打つた譯である

と述べ、前行理事であつた柳田直吉氏、監理課長であつた越藤□吉氏らも何れも高木氏と同様の考へであつたと答へ、再び河合氏との交涉經過について訊問が進められ

島田氏 河合君の買値は増資による値上りといふことを算盤に入れこの値段であると思ひます

と答へ増資といふことを默定に入れない値段で賣却し、然も増資を

受取つたかと言ふのだ

高木氏 それは恐らく買受團の中にも増資といふことを望まないものもあるからそれが發表されればごてつくものと懸念したのでせう

裁判長 その頃島田(台灣滯在中)から『増資を發表せば即時にして十五圓乃至二十圓は騰貴すべし、有利に取決められたし』との電報が來て居るが被告はこれについて何んと考へたか

高木氏 前には増資に依つて値上りは期待薄といひ、今度はこういつて來たのですから變だと思つたが、結局百廿圓以上なら賣つて宜しい、しかしこんな話もあるからそのつもりで餘り弱氣を出すなといふ頭取の氣持だらうと解釋しました

裁判長 それでは島田に聞いて見よう

と島田氏に訊ねると

島田氏 掛引き上有利であらうと思つたのです

裁判長 それでは増資に賛成だと云ふ譯ではないか

島田氏 左様ではありません

裁判長 台銀として重大なる問題の回答を爲すに何故にもつと明瞭な言葉で返事しないか

島田氏 私は明瞭だと思つてゐる

裁判長 若し明瞭でないならば高木君から『判らない』と云ふ電報を寄越せばよいのに何んとも言つて來ない處を見ると私の電報は明瞭だと云ふことになりませんか

と云つて滿廷を笑はせ正午閉廷

勇敢な小橋一等兵 賊團を走らす

單身敵地に突入して

去る五日午前三時約五十名の賊團は平北楚山署雲海川駐在所對岸輯安縣外岔溝市街に侵入、滿洲國人二名を拉去したとの情報に、外岔溝守備隊が出動、外岔溝北方一里の地點まで追撃したが、斥候小橋一等兵は賊と衝突、單身敵地に踏み込み之れを撃退したが、この時小橋一等兵は右大腿部に貫通銃創を受けてゐるのを戰友が發見、目下手當を受けてゐる尚賊は大洋岔方面に逃走した

無斷注射の看護婦處罰さる

去る六月下旬京城櫻井町池上病院で醫師に無斷で入院患者に注射を行つた島出マツヨ(二〇)は本町署から八日科料十圓の即決處分に附せられた

洋畫は別に展覽會

新帝展にはあくまで反對

【東京電話】豫ねて不出品問題を醸成して新帝展に對する反對的烽火を擧げて居た舊帝展洋畫部(東光會を除く)の六十餘名は、八日午後七時丸の内マーブルに會合、不出品問題を表明して當局の反省を促すべく、新たに別派を組織して今秋第一回美術展覽會を開催することに決定した、この結果新帝展は西洋畫なき展覽會となる譯である

怪しい男は誘拐犯 つひに捕はる

去る三日午後六時頃京城瑞麟洞一〇二番地附近を徘徊してゐる怪げな男を本町署員が取調べたところ大邱府南山町一八〇金成宴(二三)で六月上旬、慶北金泉大和町南濃鉉方止宿中の張春子さん(一七)=假名=を夫婦になると巧に京城へ誘ひ出し、知合ひの京城府外新設里稲荷方に監禁、所持金を捲上げた上大邱南山町紹介業崔龍圖に百三十圓で賣飛ばした事判明した、尚他にも最近の夏枯れに生活困難の村落の婦女子を多數毒手にかけたらしく引續き取調中である

税務監督局は 太平通りに新築

九萬五千圓を計上

本年度税務監督局新營費として十五萬圓を計上してゐるが、京城税務監督局廳舎は京城府太平通朝鮮火災保險會社隣接地と決定し目下設計中である、經費は九萬五千圓で新たに光州税務監督局も新築することに決し經費四萬五千圓を割くことゝなつた

全鮮軟式野球大會 近く中央豫選開始

申込みは十二日まで

朝鮮軟式野球協會主催本社後援の第四回全鮮優勝大會中央豫選は、愈よ來る十四日(日)から開始する事になつた、初日は龍山球場で午前八時半入場式、同九時から試合を開始、十五日からは午後四時半から京城球場で一試合宛續行する豫定である、此度も春の大會以來軟式熱は弥が上にも勃興してゐるから、かなりの參加者があると思はれるが、愈よ中央代表が決まれば、これに慶南、慶北、湖南、中鮮、北鮮、西鮮、中央推薦の八チームが會して八月十二日から『全鮮一』の覇者を決定する全鮮大會が京城球場で開始される、なほ中央大會に出場チームは十二日迄に本社運動部宛至急申込みの事、十三日午後五時本社來賓室で試合組み合せの抽籤を行ふ(出場申込金三圓―同時に選手名を登錄する事)猶抽籤には各チーム代表一名が必ず參加の事

チフスけふ激增

京城の傳染病新患卅五名

京畿道衞生課の調べによると、九日に發生した京城府内の傳染病新患者は

▲赤痢六名▲腸チフス廿三名▲猩紅熱一名▲ヂフテリヤ三名▲發疹チフス二名、合計卅五名

に達し、近年にない驚異な記錄を作つた、なほ同日京畿道警察部に報告した傳染病患者は卅一名で、府内の患者と合せると六十六名に上つた

備前屋の主人 千圓を獻金

京城備前屋旅館主廣安重雄氏は增築落成祝賀費を節約一千圓を朝鮮防空器材費に獻金▲京城孝昌公立普通學校では忠君愛國日を設けて兒童に自發的に愛國獻金箱に投じた獻金を預けてゐるが、六日第十四回分四圓七十三錢を愛國部に献金係員を感激させた

日獨教授交換

【ベルリン八日聯合】ドイツ政府は日獨兩國間の文化關係促進の見地から、近く日本政府との間に大學教授交換を開始する方針と傳へられる、なほドイツ大學に日本講座設置の意向もある

ガレージ荒し

京城府外新堂里一九三金大成(二〇)は自動車の知識があるのを幸に京城府内の各ガレージに出入りして自動車の部分品をとりはづして賣却し、その數三十五件に及び被害額は十二、三百圓に達し、その他に三坂通りで空巣五件を働いたことが判り、八日午後五時頃東大門署刑事に逮捕された

叱られて自殺

京城鍾路六ノ二六四金容熙の長女金四中さん(二一)は昨年十二月忠北堤川郡堤川面山里の金相洙に嫁に行つたが八日實家に歸つて父から叱られ思ひあまつて九日午前一時頃サンを飲んで自殺した

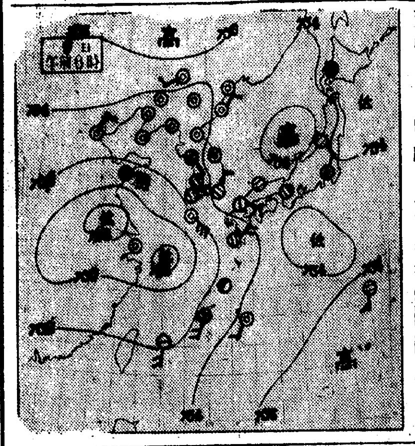

大河内夜江畫伯 三中井で個展

新帝展無鑑査大河内夜江畫伯は九日から十一日までの豫定で、京城三中井ギャラリーで小品展覽會を開いた(寫眞は同會場)

英艦が來る

英國支那艦隊コンウラール號は威海衞から上海へ向ふの途次來る卅日に仁川入港、同ハーシーズ號も同じく八月七日仁川へ入港する

日丸旗制定記念祭

十一日神宮廣場で

日ノ丸の旗が出來たのは今から八十一年前の安政元年七月十一日であるが、京城府内の敎化團體聯合會では來る十一日午前六時から朝鮮神宮廣場で日章旗制定記念祭を執行、終つて京畿道保安課囑託の宮田保氏の記念講演がある、なほ當日府内各戸では一齊に國旗を揭げて祝意を表することになつた

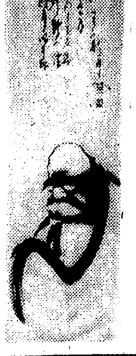

水上逸峯師來城

鮮滿、支那、印度巡錫の途次、この程來城、京城明治町二ノ九三吉達一郎と大文字一筆龍の名人水上逸峰師は十萬達磨揮毫修行のため旅居に滯在して各方面の揮毫に應ずる筈(寫眞は揮毫の達磨圖)

あすの天氣(10)

地名	風	天氣
京城		曇小雨
仁川		曇小雨
釜山	東の風	曇後晴
木浦	東の風	曇
平壤	東の風	曇小雨
城津	南東の風	曇
大邱	東の風	曇後晴
元山	東の風	曇小雨

9日溫度 京城正午 27.9 昨日最高 31.8 最低 20.3

仁川潮時(十日)

	滿潮 午前	滿潮 午後	干潮 午前	干潮 午後
時刻	二、〇五	二、五〇	四、五五	五、五五
	七、一	七、〇	二、九	二、四

九日の概況

高氣壓は小笠原島附近に滯留するものゝ外、北滿洲より日本海にかけても氣壓稍々高く、東支那海中部及南京の北方等には低氣壓がある、天氣は支那、滿洲西鮮及内地を通して曇天で、青島、濟南、江陵、釜山及東京附近では霧發生し晴れてゐるのは僅に下關及京城のみである、鮮內の氣溫は昨朝より更に上昇して南部では平年より一二度低い所もあるが北部は二度乃至四度も高い

あすの豫想

南京附近の低氣壓は徐々に東北東に進むから、半島の天氣は落目になり、明日北部は俄雨、中部以南は諸所小雨が降るだらう

心田開發夏季大學

△會期 七月廿一日より廿三日まで三日間 毎日午後七時半開講、午後十時半終了

△會場 長谷川町 社會館

△講師 九州帝大教授經濟學博士 大森研三氏 關西學院大學教授 岩橋武夫氏 一燈園 西田天香師

△聽講券 三日間共通金壹圓 受講希望者は本社事業部に申込まれたし

主催 京城日報社

後援 朝鮮總督府・朝鮮教育會・京城府

お中元には 三中井の品

お贈りになつて…心から喜ばれる

清涼飲料水・新鮮な食料品・御婦人お子達用品・殿方用品・實用御家庭用品等

取揃へ最低價格を以て御進物に格好な特撰品を豊富に

明十日より十五日まで 御贈答用品の中元特賣

最も御便利……受けて重寶……本支店共通

三中井の商品券

和服御賞讃の殿方にも……洋服御愛用の紳士にも……御婦人お子供達にも……

皆んな大喜びの商品券が お中元には最適當……

三圓以上 美麗御進物箱入(函代無料) 御調製 電話本局二〇五〇番 特内五一〇番

帝展無鑑査 大河内夜江畫伯 小品展覽會

畫伯今回畫嚢を肥す可く金剛山其の他著名の山河を探勝のため入城せられしを機とし小品力作の展觀

七月 九日 十日 十一日 於 六階ギャラリー

●ノーシン は胃腸をこわさぬ 頭痛薬●

トウカス ホーイ菓子

リッパなおそへもの!すばらしいお茶菓子その上おいしいことッたら…とてもとても口ではいへません!

内科 小兒科 村上龍藏 黄金町二ノ一九九(明治町取引所北通リ) 電話本局六一三番

どなたにも面白い 通俗洋樂

JF-七三 クライスラー名曲集

JD-四七 トロイメライ(シューマン) オルマンディ指揮 ミネアポリス交響管絃團

JD-四八 チャルダシュ(モンティ)

JA-四八 失戀 パリー放送局バスカル管絃團

JA-四八一 飾らぬ打明け(トーメ) ウェバーと其管絃團

JB-一〇三 喜歌劇「メリー・ウイドウ」(レハール)―拔萃曲― ウェバーと其管絃團

JA-四七 カール大帝行進曲 第乙スパンダウ歩兵聯隊軍樂隊

JA-四七 ハワイの夢 ハワイアンギター マナラと其管絃團

JA-四七 セント・ルイス・ブルース ピアノ二重奏 トーマス・ワーラー、ベニー・ペイン

JA-四七 セレナード(シューベルト) 白鳥(サン・サーンス) エレクトロンデ タウブマン

JA-四〇 輕騎兵(ズッペ) アコーディオン セラース

JF-大 君よ知るや南の國(トーマ) ソプラノ デオアーダシー

ビクターレコード

金銀 白金 高價買入 株式會社 京城德力 京城明治町 電話長 一五七二 二〇八八 本局 三九三九 御來客用 四〇三七

年賦定期貸付 普通銀行業務 日本銀行代理店 日本勸業銀行代理店 朝鮮貯蓄銀行代理店

京城南大門通二丁目百四十番地ノ一 株式會社 朝鮮殖産銀行 頭取 有賀光豐

資本金參千萬圓 全鮮各地に支店派出所六十ケ所並に内地大阪に支店あり

京城府明治町一丁目浪花館隣 胃腸病院 院長 佐々木杏造 電話本局二八七一番

ラクトンが第一

入院隨意 中島病院 内科 小兒科 院主 中島貞信 電話本局三七八番

祝京城日報紙齡壹萬號

木下榮
明水台
電話龍山三三六番

金庫鐵扉 鋼製家具 建鐵材料
玄光塗料 巴風呂 朝鮮總代理店
湊金庫商會
京城府黃金町二丁目
電話本局二一六五番

機械器具
弘中商會
京城府漢江通三
電話龍山 一〇九八 一二一五 番

東邦鑛業株式會社
京城府漢江通り三
電話龍山一一二番

醬油味噌
富士忠商店
京城府北米倉町
電話本局二五二番

井上主計

塚崎兼作

西山アンダーテーカー

諸機械建築材料
青木商會
京城府古市町一九
電話本局長三五六六 二〇七八 四五二八番

朝日石鹼株式會社
京城府岡崎町十四番地
電話龍山長三六四番

建築衛生工業設備 設計施工
東口商會
主 東口近
京城府黃金町二丁目
電話本局 二一八〇 番

諸機械
製作並修繕
鑛山機械
卷揚機械
其他各種
堀田鐵工所
堀田治郎吉
京城光熙町一ノ一八七
電話本局一五七八番

バルカンチエンブロツク
瑞穗強力電動工具
機械工具
武谷商會
京城古市町四三番地
電話本局 一二四五 三三七二

朝鮮繩叺協會
京城義州通二丁目二四
電話本局二四六三番

京織産業株式會社
京城南大門通三丁目一〇六
電話 長本局 一三九〇 二七四四

貸室御料理
金寶閣
京城府外新堂里十六番地
電話本局六四〇番

高級實用自轉車
卸小賣商
ミツル商店
京城黃金町東拓前・電本二六三八番
農具部、種苗部開設
今回一般農家園藝家ニ最モ廉價提供ヲ目的トシテ新設致シマシタ自轉車部同様御引立ノ程懇願致シマス
義士號稻扱機 上田式製繩機 一手販賣
京城府南大門市場前
ミツル商店 農具種苗部

京城商工會議所議員
伊藤壽一

合資會社
日華鑛業商會
京城府御成町三四ノ六
電話本局三一〇八番

味の店
千代田グリル
(南大門通二ノ一〇)
電本三六二二・四六八四

食館
ボア・グラン
(鍾路永保ビル)
電光一七一二

新案特許
南京虫蒸殺器
絕對安全、取扱至極簡單

特價拾六圓也
特價貳拾六圓也
京城府本町一丁目
佐野彦藏商店
電話本局二六三一・二二二一番 振替京城一二〇番

楠見組京城支店
楠見忠三郎
京城府三坂通り三
電話龍山八四九番

橋口金物店
橋口卯作
京城府本町一丁目
電話本局 一四二二 二六二二 番

合資會社
東邦商會
秋保盛德
京城府古市町四三
電話本局一五四一番

甘栗太郎京城支店
京城本町一丁目
長電話本二九番

肥料、農工具機械
⼊根木久作商店
支店 京城府南大門通五丁目
電話本局三二八九番
本店 黃海道延安
電話一八番

株式會社
間組

合資會社
多田工務店
多田順三郎
京城府太平通四〇
電話光化門一一二番

金井鑛山株式會社
東京丸の內、昭和ビル四階
京城事務所
京城府本町一丁目五三ノ一(旭ビル二階)
電話本局 [illegible] 番

サッポロビール
近代向の贈答品
化粧箱
一打入・半打入
御近所の酒店又は食料品店にあり
特製ユニオンビール・アサヒビール

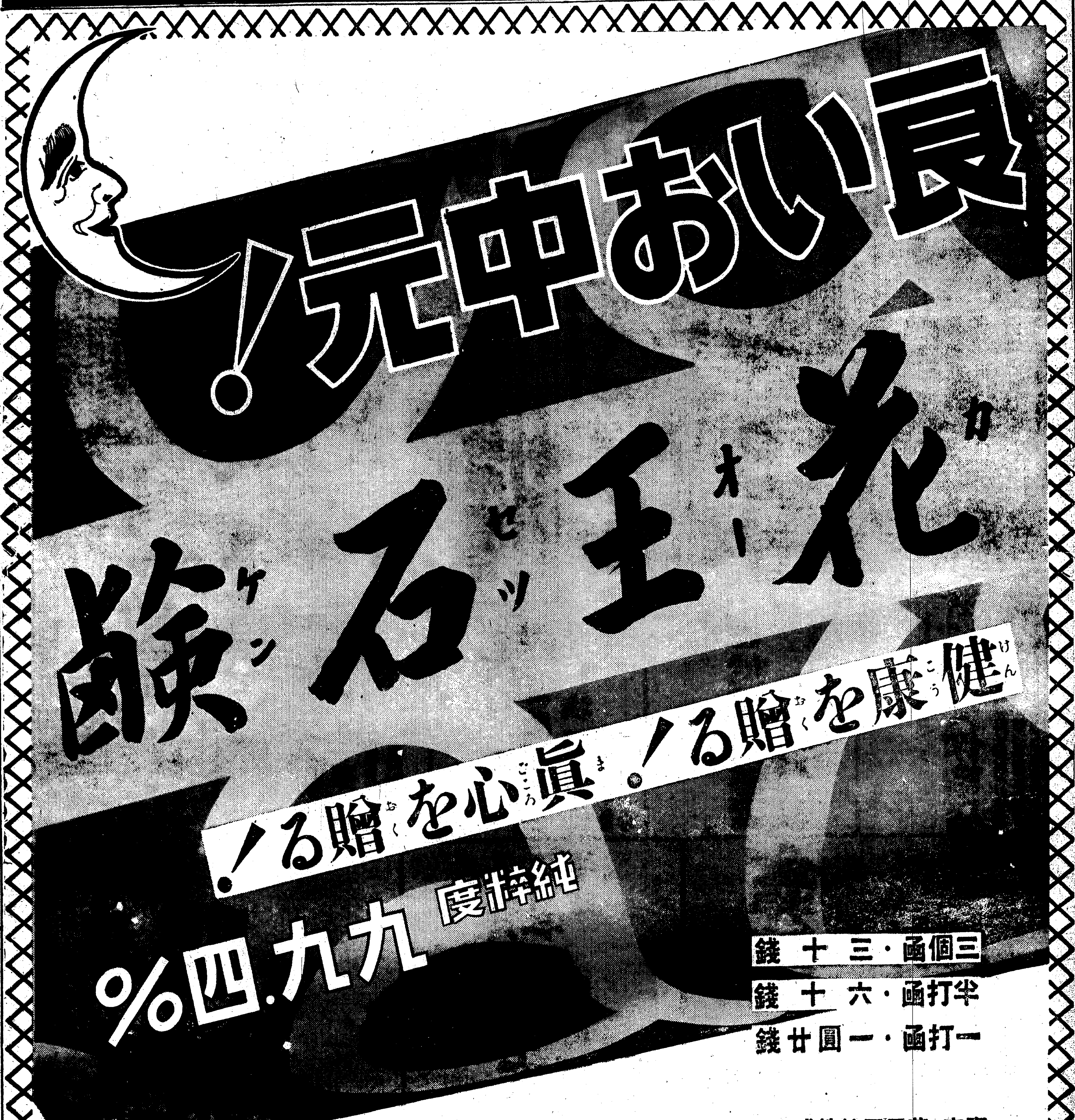
良い中元！
花王石鹸
健康を贈る！眞心を贈る！
純粋度
九九.四%
三個函・三十錢
半打函・六十錢
一打函・一圓廿錢
東京・花王石鹸株式會社長瀬商會・大阪
K.980

子供はなぜ よく泣きよく笑ふか

大腦が視床を抑へぬから ―情緒の生理に就て―

ハーバート大學教授 キャノン

［情激］ 表、例へば激情や憤怒が起るとき、人間でも動物でも齒をむいたり手を握げたりする それは目に見える外部反應であつて、内的反應としては、胃腸の運動が止つたり、心臓が早くなつたり、血壓が高くなつたり、又赤血球の數が増加したり、血液中の葡萄糖が増したり、血液の凝血が早くなつたりする。この内的に現象も人間と動物のけぢめなく同じである。これ等情緒に起る諸現象を手掛りとして情緒の源泉を研究する事が出來るのである

［人間］ でも動物でも情緒のみなもとは大腦にはないのである。試みに大腦兩半球を取り去つてしまつた猫を怒らせるやうに仕向けると猫は齒をむき出したり、ひつかくやうな事をするのである 同樣内臓に於いても怒つた時の諸現象を起すのである。そこで情緒の起るもとは大腦の下部位にある視床にある事になるのである。この視床が情緒の研究の中心になるのである

［情緒］ 表現は意思に依るものではない。意思は大腦の作用に依るからである。大腦とは別の視床に依つて行はれるので、怒つてはいかぬと意識した時でも怒つてしまふのである。笑つてはいかぬと思つても笑ふべく餘儀なくされるのである。情緒は外界の刺戟に依つて反射的に行はれるものでその間に大腦の作用は無關係である。大腦の作用ならば、怒つてはならぬと意思した時、怒る事はどうしても出來ない筈である

［顔の］ 筋肉を動かす筋には大腦から出てゐるものと、視床から出てゐるものと二通りある。視床から出てゐるのもあるので、情緒が起ると顔や手が動くのである。こゝにも大腦の命令に依らず人間動物が情緒表出をする所以がある。しかし人間乃至動物は怒りなくて起る場合も多いのである。怒るべく怒る場合である。さう云ふ場合の情緒表出は、大腦と視床が同一の力となつて行はれるのである。共同作業としての情緒表出となるのである

［に］ 醉ふといふことは大腦の作用支配を眠らせる事である。大腦をなかばとり去つた狀態に陷る事である。故にさういふ時は情緒表出が活潑に行はれる。笑ひたいとそんなに思つてゐる譯ではないのに笑ふ。殊更の理由なくして怒る。又泣くのである

［大腦］ と視床の關係に移る。大腦は外界のものを見、それを認識して視床に情緒を起さしめる。向ふから虎がやつて來るのを見、そして虎を認識した時恐怖と云ふ情緒を起さしめる順序になつてゐる。視床に依る情緒表現はそれと別に、自ら外界の刺戟に依つて情緒を起す。視床と大腦の情緒表出の相違は、前者が意識を經てゐるのに、後者は刺戟だけで起る所にある

［大腦］ は情緒を抑制する力がある。大腦が視床を抑へる力がきれた場合人間は廿四時間も笑ひつゞける事が出來る。そんな人間は精神病者と云ふ事になる。子供の大腦は視床を抑へる力が乏しい。よく泣き、よく笑ふ所以である。子供は涙い程視床に依り情緒表現が多いのである。大腦の抑へは大人になる程强くなるが疲れた時、大病最中、或はアルコールをとつた時など□の抑へる力が弱められる。平生情緒表現をしたい、大抵の事には顔色を變へない偉い人でも、一度醉ふと子供の如く情緒表現をする以所である

傳統の日本劍道【16】

大日本武德會 劍道敎士 近藤知善

第十三 劍道と宗教

我が大和民族は其初めから日常神を崇拜の對象としてゐる即ち神は超人的威力あるものであるこの我國固有の敬神觀念は國民の精神生活の源泉となつて凡ゆる方面に對して非常に力強い感化を國民に與へて來た殊に幕末から維新にかけて澎然と勃興した國民の自覺は遂に尊王愛國の至情の發露となつて現はれた而して此至情は敬神崇祖の傳統的觀念と吻合して敬神と同時に尊王を奬めたから當時の勤王志士の思想は皆此敬神思想と一致して能く王政復古の大偉業と宗祖神祇を崇敬する思想とを作興した斯の如く我民族は傳統的に敬神の念に厚かつたものであるから從つて神佛に祈願を凝らして其心願成就を冀ふことは古へよりよく行はれた殊に劍道の方では最もそれが多く祈願の靈夢等によつて其眞理を悟得した實例は實に夥しい。例へば天兒屋根命の十代の孫國摩大鹿島命の十六代目國摩眞人は紀元一千年頃鹿島神宮の正統司であつたが劍をよくし遂に神靈に祈願工夫して神妙劍と云ふ一つの太刀を定めた之れは後に上古流、又中古流と稱した又下には足利時代の陰流の祖愛洲移香が九州鵜戸權現に參籠し靈夢に由つて極意を悟り神道無念流の祖、福井兵右衞門は信州飯綱權現に天狗正傳神道流（一名新當流）の祖飯篠山城家直は香取神社に祈つて奥義を授けられ一刀流祖伊藤一刀齋景久は鶴ケ岡八幡に參籠して無想劍の極意を得新當流が後に卜傳流の塚原卜傳は鹿島神宮に參籠すると一千日遂に『心を新にして敵に當る』即ち無念無想を悟りて新當流を工夫した、此外一流の祖となつた者で神佛に祈願し妙手を得た者は極めて多い、或は 此事を疑るに足らぬ迷信とし無稽として排斥するものであるかも知れぬが當時一流一派を工夫するに至つた。大抵では出來るものではない即ち多年朝に夕に涙工夫を積んで熱心の餘り神佛にも祈つたのである。又懸命に祈れば自然其心境も純一至極になり靈感にも接して豁然悟る所があつたであらう。現代でも之れに似た實例は澤山にある。之れは別に神佛に祈つたのではないが熱心の餘り靈感を授けられた樣な話がある

それは嘗て京都に居た當時の話で知人に牧と云ふ畫家が居た其牧氏の友人の某畫家が文展（前の）の出品畫に晝夜精進して居たがどうもある點が思ふ樣に畫けないので苦心の末遂に其點を其儘にして寢に就いたが又夜半に起き出して一生懸命、筆を執つて再び夜明前に就寢した其時妻君は之れを見て知つて居たが本人はそれを少しも覺えないで翌日晝前に起きて畫室に入つて見ると前夜斯う云ふ風に畫いたらと苦心したが思ふ樣にならぬので中止した處が意外にも自分が前夜思ふて居た通りに見事に畫けて居るので驚いて妻君に向つて誰れか今朝來て手傳つて呉れた者でもあつたかと尋ねたので妻君は昨夜半の出來事を主人が知つて居る事と思ふて居たのに意外にもそれを全く覺えない樣なので其事を話したけれども本人にはどうしてもそれが思ひ出せなかつたが結局後で自分が畫いた事が判つたと云ふ實に神靈の働きにも似た實話がある何事でも一生懸命になつた時の靈の働きは實に不思議なものである。彼の牛若丸が遮那王時代鞍馬山の僧正ケ谷の奥の院の大魔王を祀つてある小さい社の前で天狗に劍道の秘妙を授かつたと云ふのも之れに類するもので熱心に一人であの深山の岩ばかりある庭で素振りをして見たら或は木立を相手に一人稽古へ（勿論牛若丸に吉岡鬼一法眼に就いて敎はつたものであるがたまには一人であの奥の院あたりへ行つて一人稽古をして居たともあらう）して疲勞の餘りそこらの岩の上に熟睡でもした時に怪しげな天狗樣のものが出て來て打込んで來たとか又此方から見事打込んだとかした途端にふと眼を醒して夢の中に體込んだ其呼吸なり太刀筋を其儘會得して熟練したものを或は魔王の靈に授かつたとか天狗に授かつたと云ふのであらうと思ふ神靈とか神授とか云ふとも之れを唯迷信として無下に斥けるものではないと思ふそれは皆其人の熱心所謂狂人じみた程極度に其道を求める事の熱心と強い信仰とに依るものである殊に先天的に神佛を崇拜する觀念の強い上に心靈の働きと密接な關係にある劍道を極むる者がみづから其神靈に接する程の熱心家、努力家があつた事はむしろ當然であります劍道が宗教と深い關係にある所以である

我が劍道を以つて人を斬り人を殺すものと思つてはならぬ劍道は人を救ひ道を求めて而も強く歩む宗教であらねばならぬ

常明アパート

ニューヨークのアパート十四階建のものにG、E會社の設計で、室内は勿論自然の太陽光で照させ夜分になると、ボトセル利用のタイムスウッチで十八ケの投光器を用ひて窓の外から光を投げ恰も眞晝の太陽と寸分違はぬ氣分を出させるものを取付けたが、日の出の氣分を味はすために、下側から上まで此の人工太陽が上るまで十五分を要する樣に作つたと云ふ凝り方である

葡萄糖・果糖を主成分とせるエネルギーの根源

どりこの

滿天下の皆樣！

お蔭樣で『どりこの』の製造も間に合はぬ程の勢です。大車輪はえらい賣行です。この事實は、滋養强壯料として、贈答用として『どりこの』が如何に卓越した良品であるかを雄辯に物語つてをります。どうぞ一層の御愛用をお願ひ申上げます。

事實特許の滋養料

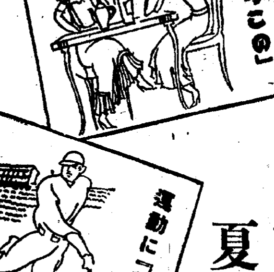

どりこのの特質

所が葡萄糖・果糖そのものを食べれば

『どりこの』の中の葡萄糖、果糖は人間の生きてゆく源の主なる榮養素であり、又活動力、即ちエネルギーの根元であります。一體食物中の含水炭素、即ち澱粉や糖分を食べると消化器官である口腔、胃、腸の機械的の働きを受け、又消化液、膵液、腸液の作用で一分子の澱粉は二百箇位の葡萄糖ゝ分子に分解されて始めて體内へ吸收されるのであります。

他の食物にくらべて消化器官に苦勞をかけず、然も多くの榮養分を攝ることが出來る譯であります。故に醫者は瀕死の病人、食物を嚥み込む力がなくなつたとか、のみこめても消化する力のない樣な時には葡萄糖の注射をして榮養を保たせる事があります。

もう一つ『どりこの』の主成分のアミノ酸は、胃腸の消化液の分泌を促進する作用を有して居るばかりでなく、それ自身、強い消化力を持ち、又蛋白構成要素として知られて居ります。

即ち『どりこの』は飲んだ大部分が榮養になるのでありまして、誠に比べものない有用な滋養強壯料といふ事が出來、到る處好評嘖々なのは當然の事と云はなければなりません。『どりこの』を滿天下の皆樣に御推奬を以ておすゝめする所以もこゝにあるのであります。

どりこのを飲んで強健な体軀を造れ！

『どりこの』は前述の如く人體エネルギーの根元たる葡萄糖・果糖と消化に必要なアミノ酸を主成分とした滋養强壯料ですから、これを飲むと、疲勞を去り、心氣を爽快にし、元氣をつけ、體力を充實し、强健な體軀を造る重要な作用を有して居ります。

夏負けの防止に……虚弱體質の改造に……

食慾の增進に……心身の疲勞恢復に……

誰人も毎日缺かさず御飲用下さい

暑中見舞・病氣見舞に

◎『どりこの』の美味しい召上り方は……

お中元の御使ひものに絶好！

●二合入　三合入の化粧箱が出來て居りますから御利用下さい●

美味しくて滋養になる　體裁優美　値頃が恰好　品質が良い

『どりこの』は全國著名藥店・食料品店にあり

發賣元 東京小石川 大日本雄辯會講談社商事部・總代理店 大阪東京 玉置合名會社

溶良くて溶崩れず頗る徳用な
ミツワ石鹸
◎ミツワ石鹸徳用大形は、三個函入、半打函入、一打函入の三種がございます。從つて、御贈答用としては、三個函入包、半打函入包、及び一打函入包等の各種がございます。
東京・兩國（日本橋區兩國）
ミツワ石鹸
サーワ白粉
發賣元 ◎丸見屋商店
電話浪花(67)代表番號 一〇〇三〇番 一二一二一番 一二一二七番
振替東京 七一〇番・電略〇ミヤ
ミツワ石鹸は何處の取次店でも特別勉強のお値段で販賣して居りますが萬一御近所で賣切れの節は、何卒本舗へ直接御一報を願ひ上げます。
中元暑中
御贈答品
毎度多大の御用命を賜り忝く御厚禮申上げます當年もまた中元暑中の御進物用として不相變御註文の程を偏へに希ひ上奉ります
化學上の純石鹸たるのみならず顯著なる特長を有せる
◎ミツワ石鹸
泡沫立ちが細かく豊かに作用が緩和で膚を荒さず
而も石鹸分を後に殘さず普通石鹸の三倍以上保つ
◎ミツワ石鹸各種姉妹品
高級家庭用石鹸 ◎ミツワ石鹸 大形20 中形13 小形10
作用緩和に肌膚を荒さず而も永保する高級家庭用
化粧用石鹸 ◎ミツワ煉石鹸 百番15 百五十番15 二百番15 十五番15 二十番20 三十番30
馥郁爽快なる芳香を有し泡立ち豊なる化粧用石鹸
高級洗石鹸 ◎ミツワ・マルセル石鹸
品質佛國製に優りて純良石鹸臭の無い高級洗石鹸
ケヅリ石鹸 ◎ミツワ・フレーク石鹸
絹・人絹・毛織・鞣等の洗滌に適せる石鹸溶液用
粉末石鹸 ◎ミツワ・スノー石鹸
透明に溶解し石鹸臭無く落良き洗濯用・粉末石鹸
工業用石鹸 ◎金屬用・絹絲用各種
星上
ミツワ石鹸
Mitsuwa Soap
五十錢見當には徳用大形三個函入包・一圓見當には同半打函入包・二圓見當には同一打函入包・御利用願ひます

チフス

豫防注射の效

腸チフスの豫防注射としてチフスワクチンの効果があるかを調査した處によると次の如くです。即ち注射しない者の發病と比較すると、先づ注射を受けた者の患者數を示せば

年次	注射人員	患者數	萬分率
昭和三年	一、五六八、一二五	一三九	〇、八九
四年	一、五二〇、〇九九	一二八	〇、八四
五年	一、六六六、〇四三	一一一	〇、六七
六年	一、六四三、三六九	一三五	〇、八二
七年	一、六二七、九一三	一〇二	〇、六三

次に注射せざりし者の發病數を示せば

年次	注射せぬ者	患者數	萬分率
昭和三年	三、三三一、七〇七	四、〇三〇	一二、四
四年	三、六五八、四七七	三、八二四	一〇、四五
五年	三、六四七、〇〇七	三、七一六	一〇、一四
六年	三、八五三、九七六	四、〇九五	一〇、六三
七年	四、一一七、一九九	三、一〇一	七、五三

此の如く、注射しなかつた者の罹病率が非常に高率である事を示して居ります(東京警視廳調)

籠球戰 文理大招聘 對普成(八日午後擧行)

最も手輕で最も效果的『曉の深呼吸』 都會も朝は清らか 健康增進への捷徑です

人家の立ち並ぶ都會でも夜の間に空氣が自然と清らかになります それが朝早く起き出で戸外の清新な空氣を一ぱいに呼吸するのは肺臟を清潔にし、健康の增進上、極めて良いのです、此の早朝の空氣を深呼吸する習慣をつけるのは都會と田舍とを問はず良い事ですが、殊に避暑する事の出來ぬ立場にある人々は努めて之を行ふが良いのです寢ぐるしい夜が明けて冷水浴をし、深呼吸をする事は、最も簡單で、而も効果の多い健康增進法です、夏分は部屋を開放するので、爲に戸外の空氣がはいるからまだ良いが、冬の頃は自然部屋の内の空氣が汚濁しますから、右の早朝の深呼吸は不合理な運動をするよりも更に有効です

園藝 お庭のコケ ふやす方法

◇……お庭にあくまで東洋的な雅致を作りだす爲に非常に大切な役目を有つてゐるものは苔であります、この苔は胞子が飛んで來て生えるものですがその芽立ちは梅雨の前後であります 種類は非常に澤山ありますがまづ大別して日陰の赤土に生ずるスギゴケや、濕地に生ずるニセゴケの類は餘り感じがよくないが日當りのよい場所に生えたハナゴケは頗る感じのよい苔でありますが庭の手頃な場所に苔を繁殖させるには次のやうな方法をとるのが最もよい方法です

◇……良質の苔は本當の日陰には生じないものです、そして日光が當つたり蔭つたりする肥沃な土面に生ずるものです、苔の繁殖を行ふには二つの方法があります、一つは自然に放任しておく場合で、この場合には土地をよく馴らして板などで平に叩きそれに薄い下肥をかけて置き、芽生える雜草だけを拔いてやります、も一つの方法は苔を出來るだけ早くつけやうとする場合で、この場合にも前のやうに土地を充分に平にして下肥をやり、屋根などに生えてゐる花苔を取つて來て、それを粉末狀として、播きつけて叩きならし置くと宜敷い

パナマ洗濯

先づ内側の縁皮とリボンをとり去り、ブラシでよく塵を取り次にブラシに洗濯ソーダの溶液(洗濯ソーダ茶匙四五杯アンモニア水四五滴を約五合の水にといて)手早く拭ふ樣にして洗ふ 次にブラシで充分水灌ぎをし乾いた布で水氣を去る、汚れのひどい時は過マンガン酸加里を稀子に塗りカッ色に變じた時、亞硫酸ソーダ液か蓚酸液をぬつて還元漂白を行ひ、水氣を去つて表面にゼラチン液を霧吹きで吹きかけ、かわいたらパラフインを萬遍なくつけ茶碗のやうななめらかなものでこすつて艶出、をし、汚れを去つたリボンな縁皮をもと通りつける

眞心こめて

國境警備員の慰問袋裁縫 愛國婦人會朝鮮本部では滿洲皇軍並國境警備皇軍及警察官に對し今回更に慰問袋一千五百個を寄贈することとなり京城女子技藝學校職員生徒の奉仕により調製した(寫眞は生徒達のお裁縫ぶり)

婦人講座 家庭に宗教をとり入れる工夫 小山節子(下)

妾共は日常誠に多岐多端な雜事繁用に追はれ乍ら日々を送つてしまつてゐるのでありますが、そして何の工夫もなく、又感激もなく惡く申しますと

機械の樣に

而も日と共にこの機械は何か切れてキシリ出して來るのでございます。何んと皆さん正直に反省致しまして妾共主婦の立場は自覺しなかつた時には哀れなことになつてしまふのではありますまいか?この點は殿方は常に廣く家庭の外部との交渉に當られますのであの嫌なキシリの音を認する樣なことがなくまことに朗らかに日々を新らしく生活されてゐる樣に考へますと申しましては殿方を蔑むことだけにお聞取りになるかも知れませんが決して妾は左樣に申すのではないのでございます

妾共が師として仰いでゐます日蓮上人は『矢の走ることは弓の力、夫の仕業は女の力なり』と申されてゐるのであります 如何に主婦たる者は家庭に於きまして

重大な立場

にありますかはこれを以つて判然し知らねばならぬかと存じます。

現在の妾は母としての立場から常にその嫁いてゐる三人の娘に對してもこの日蓮上人の御教訓を奉體するやうにと心掛けると共に妾自身の過去の生活に於きまして甚だ亡夫に對し懺悔に堪へなく思つてゐる次第でございます。まことに愚なる者の常として悔ゆることのみ多い人生でございますが妾は嫁する子女の爲にせめてこの愚なる母の後悔の心地を繰返すことのない樣にと今は眞劍な心を以つて一枚のハガキを書く際にも母の眞情を訴へることをそして將來ある若き人々の前途を祈つてゐるのでございます

主婦として

又母として考へれば考へるほど自分の到らぬ點のみ多いのに心から情けなく思ふことですが、併し妾は幸にも現在では三人の娘も妾の心をよく了解して呉れまして幸福に暮してをります中學五年の一人の息子も健氣な精神で來年は一高へ入るのだと一心に受驗勉強をしてをりのでこの上は更に妾一個の家庭のみでなく是非皆さんの御家庭にも日蓮上人のあの正しく明るく力强い信仰を御持ち下さつて小さくは個人の安心立命を得られ大にしては家庭、國家の柱をしつかりとお固めになつて頂き度と存じます

古タオルはかうして

△……タオルを永く使つて、地が薄くなつたものはそのまゝ保存しておいて、二枚重ねて周圍をかゞつて下さい

△……入浴や洗顏の際、柔かくて新しいのよりよほど使ひ心地のよいものです

日本棋院 昇段大手合戰譜(2)

四段 井上一郎 二段 黑田幸雄(先)

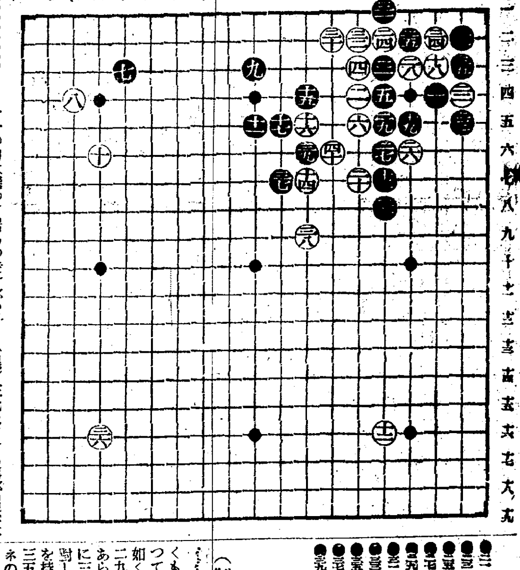

(分)
●三一 は八 〇三二 ろ四 6
●三三 ろ五 〇三四 ほ二
●三五 に二 〇三六 に六
●三七 ほ六 7 〇三八 に三
●三九 は五 〇四〇 と二
●四一 ほ一 〇四二 へ二
●四三 ろ二 〇四四 は二
●四五 ろ三 〇四六 た十六 43
●四七 り七 1 〇四八 ち九 27
●四九 ち六 8 〇五〇 と六 7
(一分以內は切捨)

所要時間 白 二・〇一 黑 〇・三六 時 分

(制限時間各八時間)

對局者の言葉

(白)二六で直ぐ二八に切るのは黑三三と一目取られてゐても面白くありません

(黑)白三十で單に三三にツガれたら、三五と一目切取つて居る積りでしたが——

(黑)三五すでとなつて「は一」の切は殘つて居るのですが、どうもこゝの變化は不利を蒙つたやうです

(白)御說ですが、黑も手厚くなつたので、いゝ加減の分れではないのでせうか

(白)三六は「ぬ七」に一間トビして黑三七に備へながら、上邊への打込みの足場とするのが本當でした

(黑)三七とツケる事が出來たのは有りがたいやうに思はれましたが——

戰の跡

○白に二二以下手段の餘地を與へたのは前に云つた黑十九の不當に歸するのである○白二六とこゝにツケコシたのは所謂手順の妙を行くもの黑としても二七で三二と取つて居るわけにも行かない、譜の如く二七と進つて、白二八に對し二九とツイだのは、是非ない所で、あらう○白三十のカケつぎは、單に三二とツグよりも、上邊の黑に對して響きを與へて居る點に働きを持つのである●黑三三と置いて三五と一目取つたのも、三一のハネの利きで、後に「は一」の切が爭へるのだから、後手に甘んずるより外はないが、この結果として白に安心を與へたのは、黑の滿足出來ない所である。こゝの折衝は恐らく白の有利と斷じ得やう●黑三七のツケが意外に嚴しい點から顧みて、白三六と隅の占據を急いだのが後悔される○白三八のトビは所謂形である

紙上病院

黴毒?浦島

【問】卅五歲の女若き頃より非常に良い髮を持つて居りましたが本年二月頃より髮にツヤがなくなり頭頂部に一錢銅貨大の禿生じ其後同樣のもの數ヶ所に生じ今では前頭部ほとんど脫毛し禿となり漸次此圓形脫毛が後頭部にも出來て居ります現在の症狀は髮が赤くなり細くやせて居り頭部の中に鈍い痛があり本人は十年前夫の梅毒のため本年十歲になる梅毒兒を生み居り梅毒性と思ふも醫師は圓形脫毛症と云ふ如何適當の療法なきや

答…瀨戸病院長 圓形禿頭症の脫毛は惡性なものらしいです黴毒による脫毛は感染後大抵二三ヶ月より一ヶ年以內位に頭髮の生え際から脫毛する圓形禿頭症の如く境界明瞭ならず貴女のは圓形禿頭症に相違なし

白くも二人

【問】三十歲の壯年者五年越の、シラクモにて弱つて居りますリゾール原液塗布一時全治した樣でしたが又此頃再發根治法御教示下さい

【問】約五ヶ月前より頭に「フケ」のやうなものが出來て水で洗ひ去るも一日を經て更に前同樣の狀態を現し其の上非常に痒ゆくて堪らぬので診察を受けました處病名『白癬』と教へられました體裁のいゝ藥はありませんか

答—瀨戸病院長 白癬といふものは青年や壯年者にない皮脂と云ふ『フケ』の多い病氣に敷な藥をつけ益『フケ』を多くしたものらしい、硫黃軟膏とか、ミチガール、或はミチガールとオレーフ油の混合物とか、レゾルチンを五、〇にアルコールに解して付けてごらん

雲月孃—けふから

德永氏渡鮮十周年を記念する爲めの天中軒雲月孃一行の浪曲大會、九日から京城演藝館で開演前人氣盛んである

今晩のラヂオ

◇第一放送

午後七時三〇分(東)科學趣味講演 研究室雜談 醫學博士 浦本政三郎

同八時(東)新內 鬼怒川物語 富士松加賀太夫外

同八時二〇分(大)漫才 數字問答 御國ラッキー外

同八時四〇分(東)ラヂオドラマ

同九時一五分(前)河鹿鳴聲實況 群馬縣下仁田鏑川溪流より中繼

〝砲煙と薔薇〟 クーパー主演 メトロ作品

米國「コスモポリタン」紙上に連載されたロバート・チャムバース原作の南北戰爭挿話——砲煙のなかに咲る愛國と戀とスパイの三巴、監督はリチャード・ボレスラヴスキー、出演はゲイリー・クーパー(メトロにおける二回目の出演)ジーン・パーカー、マリオン・デヴイス、テッド・ヒーリー、アレキサンダー・カザリ、テッド・ヒーリー‖寫眞はクーパーとデヴイス【十二日からトレンカーの『銀嶺に歸れ』と共に京城浪花館、團成社封切】

邦畫ニュース

◇日活京都辻吉郎監督の次回作品は新人社左文字一郎デヴュー映畫として小磯寬原作脚色のトーキー「新奸自凡傳」と決定

◇松竹京都大曾根監督の次回作品は、綱川眞一原作脚色サウンド版「やくざの掟」で、十日からクランク開始

◇日活京都荒井良平監督、澤村國太郎、尾上菊太郎、鈴村京子、高津愛子共演トーキー「突つかけ侍」は四日大德寺ロケから開始された

エリザの〝海の音樂の夕〟

明治町喫茶「エリザ」では九日午後二時、同九時の二回左のプロで「海の音樂の夕」を催す、メンデスゾーン作、フインガルの洞窟、ラベル作、水の戯れ、デビュッシー作、海、イーベール作、寄港地、ヨハンシユトラウス作、美しきブルウドナウ、デビュッシー作、雨の庭、ヘンデル作、水上の音樂

前人氣湧く 羽左の一座

市村羽左衛門、片岡我童の豪華歌舞伎の一座百餘名は既報の通り大谷貞七氏が勸元になり十二日から六日間朝日座で開演歌舞伎大物としては京城には十餘年前市川左團次の一行が來城したのみで前來最初のものだけに巷間の人氣は又物凄いばかりである、殊に出し物は羽左衛門、我童、兩優の十八番ものであり、熱演を豫想されをり、京城劇壇の一大盛觀といはれてゐる(寫眞は羽左の政岡)

『第一』最初の時代劇 『お孃お吉』配役決定

第一映畫が初めて撮る本格的時代劇トーキー「お孃お吉」は川口松太郎原作、脚色に依るもので、監督には同社脚本部の高島達之助が初のメガフォンを把ることになり第一監督が應援、キヤメラの內藤吉四郎には宮井宏が應援することになつた、また音樂監督には光畝入社した福田蘭童氏が作曲及音樂を擔當すると、配役は お孃お吉(山田五十鈴)和尚つね(梅村蓉子)お坊お粂(原駒子)宇三郎(未定)庄平(雲井龍之介)仙太(小泉嘉輔)上總屋彥兵衛(東枝光)彥太郎(藤島介)藤お駒(深水藤子)岡ッ引藤吉(芝田新)お吉の兄仁三郎(葛城新八郎)小吉栗頭次(島井正)

●炎熱と愛兒 一夜でケロリと治るあせも水藥 アセモローションの威力!! 全鮮有名藥店にあり ユセモノあり御注意

●頭の疲勞 暑熱、睡眠不足等の頭の疲勞に ノーシン を服用せられよ◆ボンヤリした頭腦が蘇生して愉快に仕事や勉強ができる◆副作用なし安全なる頭の疲勞快復藥なり 全國の藥店にあり●

阪井耳鼻咽喉科醫院 京城本町一丁目入口 醫學博士 阪井清 電話本局四〇八

京城 金銀地金分析買入 杉山商會 高價買入 杉山商會

御好評御禮 船頭可愛や 音丸 (レコード番號二八四〇一) 沖のかもめ 松平晃 廻り燈籠 新郡上節 豆千代 (レコード番號二八四〇九) 『廻り燈籠』は新興映畫「お夢の…」中に豆千代が特別出演して歌ふ事に決定! コロムビアレコード 發賣元 株式會社 日本蓄音器商會

松竹座 松竹直營 黃金町 輝く榮冠を目指して茲々十日封切 昨年九月製作を發表してより實に十ヶ月大文豪谷崎潤一郎の名小說『春琴抄』を巨匠島津保次郎監督の脚本を驅使すること五回餘五十數萬の巨費を投じオール松竹の全能力を動員した映畫技術の完成です 日本映畫三十年の歴史が遂に作つた 松竹蒲田夏季超特作映畫 原作谷崎潤一郎 考證小村雪岱 指導今井慶松 脚色島津保次郎 撮影桑原昂 佐助高田浩吉主演 お琴田中絹代 オールトーキー 『春琴抄』お琴と佐助 下加茂特作映畫 笠井輝二監督 サウンド やくざ無敵 大內弘 光川京子主演 松竹トーキーニュース パ社トーキーまんが ポパイの夢遊病 眼と耳の…聞

朝日座 京城本町五丁目 電本三六 七月十二日より六日間限り 東京大歌舞伎 市村羽左衛門 片岡我童 大一座 市村羽左衛門片岡我童小梨園の精鋭を網羅した東京大歌舞伎十二日より六日間開演と決定した羽左が東西梨園切つての大御所事、喋々する迄もなく又我童の販より東京へ轉更した名女形として此の外歌舞伎名手延丸若手俳優百二十余名の大陣容 御目見得狂言 第一 だんまり 一幕 第二 近江源氏先陣館 一幕 第三 梅屋久兵衛 二幕 第四 歌舞伎十八番の內勸進帳 一幕 第五 興話情浮名橫櫛 二幕 第六 所作事 二人道成寺 一幕 開幕午後正三時 場席の申込は永樂町一ノ八七 大谷貞七方へ電本局二二三

浪花館 洋畫專門 明治町 電本二三 十日より二日間 恒例夏期サービス週間 大衆料金三十錢均一 上映順 一、MGM特作日本版 監督ウイラード・マワリ 主演アリス・ブラデイ ジヤッキー・クーパー 紐育ハリウッド 二、MGM大作日本版 監督WSヴアンダイク エスキモー 前人未踏!北極の大神秘境の扉は遂に開かれた巨匠ヴアンダイクの燃ゆるが如き野心は氷雪に閉ざされた極地征服の大偉業を成す!「オーロラの美景」「獵奇の大群」「十二呎の白熊と死の闘爭」「ロ々此ぞトロが唯一の空前絶後の大記録帝王篇! 次週(十二日)より大封切 △砲煙と薔薇 △銀嶺に歸れ

喜樂館 日活直營 京城本町 電本二七 十日より三日間(階下二十錢) 日活名畫短期特別公開 日活超特作時代劇 監督池田富保 大河內傳次郎主演 忠臣 片岡千惠藏特別出演 日活時代劇部 合同總出演 千惠プロ 同現代劇部 十三日より四日間封切映畫(階下二十錢)

京城演藝館 京城本町三丁目 電本三五 七月九日より十一日迄で三日間 午後六時開演 女流浪曲の明星…襲名披露 天中軒雲月 來る 御待望の女流浪曲の新明星天中軒雲月孃が滿鮮巡業の途次來城…天與の美聲と妙節を以ていよいよ來る九日より三日間演藝館に於て德永夫氏が渡鮮十周年記念興行として主催にて花々しく開演御期待にそむかぬ…孃の語り物…師雲月を其のまゝとの大好評是非一夕御涼みかたがた御來場を願ひ上ます

團成社 鍾路三丁目 停留場前北角 電光九 七月六日より超特別大興行 毎日三回午前十一時半 午後二時半 七時半 朝鮮興行界空前の壯舉二大巨篇獨占大公開 RKOラヂオ超大作日本版 ゼームス・M・バリー卿原作 リチャード・ウオーレス監督 世紀の女性カザリン・ヘプバーン主演 小牧師 十一卷 文豪バリー卿の雄渾なる筆致と奔放情熱の哀戀抒詩 FOX超大作日本版 エリック・シヤルル渡米第一回作品 大作『會議は踊る』を以て世に問へる名匠シャルルのその才腕 ヤラバン 十一卷

初日語り物 時節柄 中山安兵衛 天中軒ソリー 津田三造 三中軒月丸 谷口武勇傳 雲中幡晴 左葛三郎 南米春洲 乃木將軍 春日野照千代 天野屋利平 小牧山の思ひ出 餘興數番 雲月孃 入場料大破格 特等一圓 一等八十錢 三等五十錢

大正館 櫻井町 電 七日より短期特別公開 大衆料金階下十錢均一 P・C・L 俺は兵 (次週大公開) 砲煙と薔薇、銀嶺に歸れ、別れの曲、ながれ、模倣の人生、私は貴方は夜、ベーピ御目見 日活特作時代劇 監督山崎 彌八追分 日活特作現代劇 監督春原政久 薔薇色の道 大都中野かほる・黑田記代主演 蒲原御暑中御見舞として今週も封切映畫を大破格料金二十錢にて提供いたします是非此の週も御來館へ! 十七日より 『別れの曲』ショパンの戀と情熱 『富士の白雪』大河內與色の明暗

京寶館 松竹共營 櫻井町 電龍三一 八日より三日間階下二十錢均一 澤田誠之介 北見禮子 都健太郎 若月輝夫 大都超特作時代劇映畫 原作 故桂章太郎 監督勝見正義 一、俠三筋の巻 パートトーキー パート・ホイラー ロバート・ウイゼリー 大珍演 メリケン萬才 二人組ホイラー・ウイゼリイで痛快爆笑篇 マークサンドリッチ監督 さて一世を風靡したかとぼけ頓珍 都會と の巨人 大都超特作現代活劇 原作 脚色松波二郎 監督太田辰三 東郷久義第一回主演映畫 原作 脚色 監督 五所平之助 蒲田超級最高峰 田中絹代 江川宇禮雄 小林十九二共演 花嫁の寢言 オールトーキー 京都下加茂特作時代劇 原作脚色監督冬島泰三 武夫 高田浩吉主演 井上久榮 花田菊子 八代輝子 井上晴夫 撮影 坪井哲 船場の暴君 坪內美子 逢初夢子 竹內良一 加賀見二共演 處女よ美く匂れ

中央館 新興キネマ 專門封切 電本三三 七月八日 各位 館內模様替並に修理增築の爲休館仕り候 「休館御斷り」 ◇次週(十一日より) ◇左うちわ ◇仁義に輝く

農地令施行の— 過渡期的現象として 小作爭議件數增加

特徴的傾向は參加人員漸減

制令の普遍化に伴ひ爭議漸減

昭和八年より施行の小作爭議調停令及び九年發布の農地令施行の過渡期的現象として最近小作爭議件數が激增した、即ち八年七三二件九年一、七〇七件と增加し十年度六月末現在では既に六千八百三十六件と激增してゐるさらに延人員では八年二千百五十九人九年四千四百八十九人でこの間の特徴的傾向は爭議參加平均人員が減少傾向にある事である

即ち九年爭議件數の內參加人員二人以下のものは一千二百十六件、十二人以下三百六十八件、二十人以下二十二件、五十人以下十件、百人以下二件、百一人以上無しで殊に最近の爭議では參加人員二人以下のものが八九割を占めてゐると見られる、而して以上の激增件數は何れも調停法により提訴されたものだけであるがこの外法の調停を受けない所謂面邑長或は警察官等によつて調停された件數は本府農政課の調べによれば右件數の二倍乃至三倍に上る見込である

激增の原因と見らるゝものは

一、農地令施行の過渡的現象として小作權の設定が從來の慣習に軋轢を生じた

二、李朝時代以來の地主の强壓が遲減された

等であるが、右に依れば近い將來に於ては農地令が普遍的に認識され爭議數も減じ、農村機構が整調されるものと見込まれてゐる、なほ地方法院別受理件數は

	(九年度)件	(十年六月迄)件
京城	一八	一七八
公州	一八九	一、〇七五
咸興	三	一六〇
平壤	二	五六
新義州	一	四九
海州	七一	二四一
大邱	二八〇	一、三五二
釜山	二二二	五八五
光州	四二五	八九二
全州	二六八	八七八
晋州(支)	一一九	七〇二
木浦(支)	一〇四	三七〇
群山(支)	七六	二九七
安州(支)	一	—
安州	—	一
計	一、七〇七	六、八三六

京城、銀手形交換

七月一日より六日までの京城組銀手形交換高は枚數三萬一千二百九十二枚交換金額二千二百二萬二千六百四十六圓交換差額三百八十七萬七千五百二十一圓を示し前週に比し何れも增加を來した

荷主も銀行も大局に着眼せよ

荷主上阪と鮮航側言分

仁川穀協中心の鮮外船支持は協會代表の上阪等漸次深刻化しつゝあるが同協會の中堅勢力には一部大荷主が據り同協會の動きは此等小數者の意志に左右されてゐるとの觀も生じて來た鮮航會側では右に關し次の如く語つた

精米所を有する六荷主が資金關係から群小荷主をリードするは自然の經濟的現象ではあるが、リベートの設置或は增額を運動するが如きは自己の利益のために動いてゐると云ふほかはない特にその目的遂行のために盟外船と特約せんとするが如きは荷主全般の利益を考慮してゐないと云ふべきである、此等少數荷主の背後に有力銀行が控へ同盟會船の積荷を受けないと云つた事態を惹起したのも銀行としての態度は不眞面といふ外なく銀行荷主双方共に鮮米輸送の大局性に立脚して目前の利益のために盲目とならぬ樣に希望する

朝鮮商銀總會

朝鮮商業銀行では廿四日午前十時より同行にて第五十八期定時株主總會を開催次の事項を附議することになつた

第一 第五十八期(昭和十年上半期)營業報告書、貸借對照表、財產目錄及損益計算書承認の件

第二 第五十八期利益金分配案議決の件

第三 支店廢止出張所設置の件 草梁支店を廢止し釜山支店草梁出張所を設置すること

第四 定款變更の件 前項支店廢止に伴ひ定款第四條中『釜山府支店二箇所』を『釜山府支店一箇所』に改む

草梁支店格下 商業銀行草梁支店は釜山商銀と合併以前からの支店であるが今回の釜山商銀買收の結果支店數が急激に增加したため同支店は出張所に格下げすることに決定した、實施は總會終了後の八月からと見られる

朝鐵自動車路線 一萬キロ近し 內鮮中最長路線を獲得

朝鮮鐵道自動車會社の自動車營業路線は六月末現在で九千八百キロに達し正に一萬キロに肉薄し內地省營バスの二千キロの約五倍となるのであり內鮮を合して最長路線を有することゝなつた、同、鐵、咸北平南を除いて全鮮的に散在し咸北では道內路線の八綱に及び黃海道がこれに次いでゐる

移出牛減少

本府調査による六月中の移出牛は仁川五十七頭、釜山七十八頭、鎮南浦七十八頭、元山二百六十一頭、城津四百五十頭、計九百三十頭で一月以降二萬四千九百九十八頭で前年に比し三千九十五頭の減、この原因は朝鮮の農村が經濟が充實して來たのによる牛價の騰貴によるものである

小麥金融に東拓が乘出す

九掛まで融資

東拓では新小麥の出廻り期に直面し之に對する金融方針を確立各支店に指示を與へ農村の自力更生を助長することになつた

即ち從來銀行方面では小麥が世界的商品であり相場の變動に對し國家的統制力の及ばざる點を考慮し米穀金融に對するが如き方針を採り得ず、警戒的態度をとつてゐる爲め總督府の小麥增產計畫と矛盾するの結果を招來しつゝあるに鑑み積極的に小麥金融に乘り出すことになつたもので、一面東拓自體小麥の適時處分を爲し得る立場にある點をも考慮に容れてをり九掛までに金融する方針で臨むことになつてゐる

なほ一方小麥金融に低資を融通するの方策も考究中であるが差當つては自己資金を以て賄ふことになつた

朝運會總會

朝運會本部では來る十五日朝運本社において昭和十年度定時總會を開催

一、各地支部提案に依る支部總會決議事項協議の件

二、吉田副會長任期滿了につき改選の件

を附議する事となつたが吉田副會長に重任に內定した

穗落

內地では小作權の物權化の急が說かれて小作官と本省の間で議論が分れてゐる▲之に比べて朝鮮の農地令は早くも物を言つて徐に農村機構の整調化に進行してゐる▲爭議件數の增加は過渡的現象として免れ難いところ▲然るに早くも特徴的傾向として參加人員の漸減を示して來たのは農地令が效果的な活躍を示し始めた證左に他ならぬ▲恐らく一兩年後には參加人員の激減から件數の激減も當然豫想される▲此の意味に於て農地令施行の效果は內地に向つて自慢しても誇り過ぎではない位の重大なる示唆である▲東拓の小麥金融乘出しは良い傾向である▲仁川の强氣に對して鮮航側の强硬は惡い傾向だ▲名乘り出て堂々と駁論すべし▲此の意味に於て仁川加藤氏の斷忠は確に買える

米券に比べて 四分債賣行寥々

期越の金融市場緩漫

【東京電話】期越早々の金融市場は六月二十五日米券償還に潤されて大勢依然緩慢、日銀手持ち交換は手緩き頗る順調に買進められて居るが八日も米券一千萬圓四分利債四百萬圓計一千四百萬圓の賣却を見た、之によつて上半期に入つて以來の累計は一億三百萬圓の巨額に達し早くも一億圓臺を突破する盛勢振りである

之が內譯を見るに短資々金ト運用上から米券が七千三百萬圓の壓倒的多數なるに比し採算關係の利廻りに基く四分債は未だ三千萬圓以內の賣行を示してゐるに過ぎない、之に關し日銀當局は斯る傾向は益暫くして一巡すると共に民間銀行の採算好轉に伴ひ四分債は本格的に賣出されるものと相變らず樂觀的態度をとつてゐる

全鮮手形交換

六月中の全鮮手形交換高は二十二萬四千六百四十五枚交換金額一億一千八百六十一萬五百八十六圓交換差額二千四百八十一萬四千五百九圓で前月に比し枚數二萬四千八百三十一枚交換金額三千二百二十八萬九千五十九圓交換差額二百八十九萬五千五十九圓の減少であるが前年同月に比すれば枚數、金額、差額何れも增加を來した

西班牙銀行 割引五厘引下

【マドリツト八日電通】スペイン銀行公定割引步合は八日五厘方引下げられ五分丁度と改訂發表された

日活日興合併 十月一日實現

【東京電話】日活(資本金六百萬圓)日本興業(同二百萬圓)兩者の合併問題はかねて話が進められてゐたが、いよ／＼來る二十四日兩者とも臨時株主總會を開き承認を求めることとなつてゐるが、兩社合併比率は一對一期日は十月一日となつてゐる

ロンドン銀塊 依然續落

【ロンドン八日發聯合】ロンドン銀塊市場は落勢やまず本日印度支那筋の賣に現物三十仙十六分の七先十六分の九といづれも四分一ペンス方の續落を示した、尙ニューヨーク銀塊相場も半セント方引緩み六十八仙四分一と四月十五日以來の安値を示した

また拔打的に 陶磁器の輸入制限

蘭印が九日即日實施

【バタビヤ九日發聯合】蘭印政廳は九日陶磁器輸入制限令を公布、即日實施した、陶磁器輸入制限令は日蘭會商當時拔打的に公布され其後折衝の結果蘭印陶磁器輸入組合解散を條件に實施を無期延期してゐたものである

米棉植付段別

【ワシントン八日電通】アメリカ農務省調査 —— 七月一日現在の米棉植付段別は二千百十六萬五千エーカーと八日午前十一時公表された

植付は順調だが 虫害懸念濃厚化

全鮮に被害蔓延の兆

本年水稻植付は順調に進捗したが最近に至り今春以來の天候不順に基く虫害の懸念が濃厚化してゐる農林當局への情報に依れば全鮮的に被害蔓延の模樣で當局は既に事態を憂慮し應急對策を考慮中である

▲京畿道 六月十日から二十日にかけ夜盗虫が發生、水陸稻、粟、大豆、棉作、黍、稗、玉蜀黍二千六百五十町步八萬三千圓の被害

▲黃海道 五月下旬より六月上旬にかけ夜盗虫の被害四郡に及び水稻、苗代粟等が侵されてゐる

▲咸南 水稻の「むぐりばえ」が六月廿四日以來發生し被害額二萬七千圓

▲慶北では四月上中旬夜盗虫大麥の被害三千三百圓

▲咸北 夜盗虫

▲江原道 夜盗虫による粟の被害大で今後更に增加の模樣である

小賣店擁護の 庶民金融機關 豐商事の創立

合名會社豐商事社はこのほど株式組織に變更資本金を二萬圓(全額拂込)と社長には吉岡定次郎氏專務取締役には磯友七氏、常務張壽永氏が就任した、同社は現在會員三千名特約店百餘を擁してゐるが業務の內容は會員に日掛乃至月掛けの積金を行はしめ三ヶ月にて積金の二倍に達する購買券を交附し會員をして加盟店より購入せしめる方法をとる小賣店擁護並に庶民金融機關である

民有林道開設 計畫を擴大 要求豫算決定

林產資源の開發上農林局が目論む民有林道の開設は既報の計畫をさらに擴大して全鮮百三十二線延長一千三百五十粁國庫補助七割を以て十ヶ年繼續として初年度約十六萬七千圓を要求することに決定

日本郵船歐洲航路 運賃引上を發表

七月廿一日から實施

【東京電話】日本郵船では歐洲航路中の照國丸と靖國丸を除く諏訪丸、伏見、香取丸、鹿島丸の各船は一二等ともに英貨十ポンド、白山丸の名箱崎丸は一等五ポンド二等十ポンド運賃引上げに決定七月二十一日から實行することとなり九日發表した

日本郵船 英船主と確執 上海紐育同盟 協定不成立か

【大阪電話】上海ニューヨーク航路(運賃同盟)現議長大阪商船は昨年以來最重要貨物たるパルプオイルのタリフ化に關し協議中であつたが、保證金制度を主張する日本船主側と强硬に制當を唱へて讓らぬ英國船主側との間に意見衝突し遂に協調成立不可能に陷つた

このため一部船主側では早くもタリフ實現に見切をつけ同盟解散說さへ論ぜられるに至つたので、來る九月一日より新タリフを實施せんとしてゐる天津ニューヨーク同盟にも同一メンバーよりなる關係上甚大の影響を及ぼすものと成行は注目されてゐる

東拓社宅新築

東拓では櫻ケ岳に課長級社宅について主任級以下の社宅建設と決定、甲乙丙丁の四種で廿九件、指名入札を十一日行ひ十月初に完成の豫定

朝取證券取引員 總 京城證券 京城府南大門通二丁目 代表電話本局四七三〇番

株式 福 中外取引店 / 株式 福

株式 人氣惡く日產安

前場 前日氣付のあと今頃は新東一三四圓六六と二高大新八二圓八と一安日產六六圓四と二高に寄附あと阪地の小戾し步調を眺めて新東は五圓丁とあり日產も小堅く大新三圓台に乘せたが氣乘薄く日產防戰買の成行待ちにて仕手は一切傍觀の態度を持してるので場面は頗る閑散を呈し結局新東四高大新三高日產一高と前場引

後場 前場持合のあと後場は新東一三四圓九日產六六圓五大新二五圓二と寄附いたがあと阪地安に日產は六圓台を割つて五圓五と一圓棒をひき新東も四圓丁とジリ安を辿り不勢を免れなかつた

日產成行注視

東西共に全くの閑散場面となり早くも深刻な夏枯れを示してゐるが日產のみは會社必死の防戰買で稍々緊張味をみせてゐる問題はこの防戰買が果して持續出來るか否かであつて仕手は之に向つて相當賣向つてゐる模樣である結局は資金である從來內部にて金詰りと云はれ社債發行も行惱みその上新株拂込を控へてゐるのであるからこの防戰買資金の調達がうまく行かねば敗退の外ない過去に於て會社の防戰買は殆んど失敗に歸してゐる事實からみても結果は凡そ判るではないかと軟派に云つてゐる日立を證券團に賣込んで資金調達をなす可く奔命してゐると傳へられてゐるが日鑛以下日產系が全部賣叩かれてゐる際であり且つ主人が日產悲觀となつてゐる時代であるから證券團も容易に引受けないらしく之も失敗に了ると觀測してゐる向が多いからさうなると日產は愈々下値を豫想する向も多い一面には金融基調にも變化なく更らに財界の變化も考へられぬ時であるし日產の一割配當維持は仲會社の減配と見込んでも大丈夫やがては日產買の人氣に轉じ現在貨人絹の裏を行く事になりはしないかとみてゐる向もある何分硬軟双方共に大氣迷に陷つてゐる時であるから會社の防戰買に對して今一つ積極的に出る向もなくたゞ漫然と成行を待つてゐる仕手が多いのであるから前途は逝膽しなさものがある

小相場時代

今朝海外財電はスチール三六弗四分三と八分七方弄騰せるもアナコンダは一四弗四分三と變らず米棉は七九錢安印棉二六錢安と反落と區々を報じ米日營替は二九弗二六仙と九仙方續騰を報じたのでこの區々を報じたのでこの區前日引際安のあとを受けて今朝成行であつたが新東が底堅いので何れも小堅さを殘したが實需委託の折柄とて相場に底力なく僅かに三、四〇錢の小動きをみせたのみであつた日產に會社必死の防戰買にかゝはらず低迷を脫しない仕手會社の日鑛以下みな賣られてゐるのでこの一角は脆弱を免れない併し新東は人氣が頑强であるので案外底堅く下値は乏しきものとみられてゐる市場不振の折柄であるとは云へ東株下期の業績は上期よりうんと見直されて來るのであるからこれ以上の賣込みは警戒されてゐる何分夏枯れはこれから愈よ本格的になつて來るのであるから双方共に積極的には出ないし新規の材料も期待出來ないのであるから目先日產の波瀾が如何なる展開をみせるかゞ問題であるが結局はこの邊に一高一低の小幅往來の相場に過ぎないとみてゐる向が多い

又も人絹悲觀

貿易の前途に對しては相變らず樂觀悲觀論に分れてゐるが最近は又もや悲觀說の方が濃厚して來た如くである之が波及する所は大きいが輸出產業株に對しては依然大きな重壓たるを免れない綿業悲觀は既に相場に織込濟みとはなつてゐない人絹は業者自體に需要增大を樂觀し市價も下期を以つて最低として落付くものとみてゐるやうであるが又もや人絹悲觀の人氣が起りつゝ人絹は今の所惡い所を數へ立てるときりがないのであるがさりとて大した惡化するものでもないが當分株價も底迷の外ないとみてゐるやうだ

實物前場

▲小原鐵工一八圓五▲鮮滿開拓二圓七▲鐘華人絹一四圓五▲福井人絹一圓三▲東洋レーヨン新六〇圓丁▲櫻田機械一〇圓二▲〇鮮石油一二圓九

東京國債市況

甲五分利一〇三、九五▲一回四分利不申▲二回四分利不申▲佛貨四分利一八六、四〇

放射線

▲市場振興の聲が高いそれに反比例して相場は愈々閑散となるのみだ雜株などは顧る者もない市場は開店休業の態である▲日產は會社が六五、六圓を死守するのだといつた有樣だどんな事があつても拂込徵收までは買支へる決意を現らしてゐる▲此際浮動株はどし／＼引取つて了ふとはちと話が大き過ぎるかも知れぬがこの閑散な時だから六圓台をうまく行くかどうか▲尤も防戰の裏の裏らしい所ではつきり判つてしまつたあとはどうなるか判らぬ內が花なんだ判つて了へば花も實もない逆にその又裏があるのではないかと疑心暗鬼を生ずる事にもなる▲それがあらぬか新東ももう下値はないあつても大した事はない底が近いと場で云つてる者もあつた材料で動く相場でないからどちらにも解釋出來るが全く見透しのつかない相場だ▲日產は會社の防戰買資金調達の爲め日立を證券團に賣込まんとしてゐるらしい山一が折衝に當つてゐるが見込がないと傳へられてゐる▲こんな事から又もや嫌氣を助長する事となるかも知れぬ結局會社側の敗退となるのが落だとみられてゐる

期米 煎れ一巡 ジリ安

前場 今朝阪地は別に變りなきも當所は天候の雨見越しに買氣を阻止され當八圓六十一錢中八圓五十五錢先八圓十二錢と前日の止値より十五錢安に寄付いたが押目待ちの買物にアトは悉ら十六錢から逆鞘高の二十五錢と反撥し引際は戾り賣りに伸惱み二十一錢と閑散に前場を終つた

後場 前場頹崩れのあと後場は當八圓六三錢中八圓六〇錢先は八圓一八錢と小甘く寄附二節一八錢とこの邊の持合商狀であつた

浮動米皆無

相場は賣方の煎物一巡で目先伸惱み商狀であるが然し之れを正米の成行きから見ると仁川の如きは在庫米も民間の持米は僅か九萬餘叭に減少しこの內に精米筋の原料を除くと定期の渡米となる米は皆無の狀態であるから定期としても正米高に牽制されるの外ないのみか現在では問題の作柄も好順に惠まれ至極順調に經過せるも之れが一朝天災の襲來を見るに於いては人氣の硬化と共に尙高値は免れないと觀測されてゐる

手當米蒐集難

今後の成行きに付き市場有力者の觀測を綜合して見ると正米の品振れは之れからであるから當中は賣方の手當米不足に依り未だ高値を豫想する者が多く殊に中限として

兩道をかける

この當中は賣方の煎れ退きに依りて何所の市場も意外の割高を演じ買方として當中を利喰ひして割安の先限へ乘替へた方が遙かに利得なるも持米を氣張けせる者は當中に踏み止つて居る外ないのみか米を手持せる採算筋では內地賣行き不良からこの期近へ氣張けする者が多くさうして正米が高く賣れ出せば定期を外して正米で處分し若し正米が思ふ通り高く買手のない時は期近に渡米すべく兩道かけて居る者もあるので期近は賣方の煎物が一巡濟むと斯ふした米先れにより動もすると先限との鞘剝げを見るやも知れないと觀測されてゐる

米界六感

▲相場は賣方の煎れ物も賣方の利喰ひも一巡終つたので一應落付いたかたちであるがこれを正米の成行から見ると定期に割安を叩いてゐるのであるからまだ高値を發してゐると見る外無いが人氣關係から見ると何處の市場も良く買進つてゐるのでこの邊つかり買進まれない▲聞く所に依ると阪地買方主力の田中貞一派は期近先限に對してはあまり買進んでないとか▲人氣が硬化してくると主力筋はいゝとにしてそれを賣り拔けマバラのみが取り殘る事になるのでこゝもとは注意が必要である▲ことにこれ以上相場が高くなると政府の持米が拂下げとなるので買方としてはこの邊がいゝ時分かもしれない

は假りに政府の保管米を拂下げしても八年產米で定期には提供が出來ないため賣方は一層手當米の蒐集難に陷り煎れ退くの外ないので之れが納會までは高値を維持し八限が落ちてからは新米氣分濃厚と共に相場は下り坂に向ふ前年とは反對に九限は安納會を告げる事になるのではないかと觀測せる者が尠なくない

株式 (九日)

朝取短期

銘柄		寄付	大引	高値	安値
朝取	前	—	—	—	—
	後	—	—	—	—
同新	前	[illegible]	[illegible]	[illegible]	[illegible]
	後	[illegible]	[illegible]	[illegible]	[illegible]
大新	前	[illegible]	[illegible]	[illegible]	[illegible]
	後	[illegible]	[illegible]	[illegible]	[illegible]
新東	前	[illegible]	[illegible]	[illegible]	[illegible]
	後	[illegible]	[illegible]	[illegible]	[illegible]
日產	前	[illegible]	[illegible]	[illegible]	[illegible]
	後	[illegible]	[illegible]	[illegible]	[illegible]
鐘新	前	—	—	—	—
	後	—	—	—	—
日魯	前	—	—	—	—
	後	—	—	—	—
帝人	前	—	—	—	—
	後	—	—	—	—
拓新	前	—	—	—	—
	後	—	—	—	—
安取	前	—	—	—	—
	後	—	—	—	—
日鑛	前	—	—	—	—
	後	—	—	—	—
同新	前	—	—	—	—
	後	—	—	—	—
東電	前	—	—	—	—
	後	—	—	—	—
鋼管	前	—	—	—	—
	後	—	—	—	—

朝取算定と日步

銘柄	算定	日步	代引
朝取	[illegible]	[illegible]	[illegible]
同新	[illegible]	—	不出
大新	[illegible]	[illegible]	[illegible]
新東	[illegible]	[illegible]	[illegible]
帝人	[illegible]	[illegible]	[illegible]
拓新	[illegible]	[illegible]	[illegible]
日產	[illegible]	[illegible]	[illegible]
日魯	[illegible]	[illegible]	[illegible]
安取	[illegible]	[illegible]	[illegible]

朝取短期建玉數

	賣方	買方	建玉數
朝取	—	二	[illegible]

大株短期

銘柄		寄付	大引	高値	安値
大新	前	[illegible]	[illegible]	[illegible]	[illegible]
	後	[illegible]	[illegible]	[illegible]	[illegible]
鐘新	前	[illegible]	[illegible]	[illegible]	[illegible]
	後	[illegible]	[illegible]	[illegible]	[illegible]
日產	前	[illegible]	[illegible]	[illegible]	[illegible]
	後	[illegible]	[illegible]	[illegible]	[illegible]
新東	前	[illegible]	[illegible]	[illegible]	[illegible]
	後	[illegible]	[illegible]	[illegible]	[illegible]
日鑛	前	[illegible]	[illegible]	[illegible]	[illegible]
	後	[illegible]	[illegible]	[illegible]	[illegible]
日レ	前	[illegible]	[illegible]	[illegible]	[illegible]
	後	[illegible]	[illegible]	[illegible]	[illegible]
日毛	前	[illegible]	[illegible]	[illegible]	[illegible]
	後	[illegible]	[illegible]	[illegible]	[illegible]
淺一	前	[illegible]	[illegible]	[illegible]	[illegible]
	後	[illegible]	[illegible]	[illegible]	[illegible]
帝人	前	[illegible]	[illegible]	[illegible]	[illegible]
	後	[illegible]	[illegible]	[illegible]	[illegible]
同新	前	[illegible]	[illegible]	[illegible]	[illegible]
	後	[illegible]	[illegible]	[illegible]	[illegible]
鋼管	前	[illegible]	[illegible]	[illegible]	[illegible]
	後	[illegible]	[illegible]	[illegible]	[illegible]
日魯	前	[illegible]	[illegible]	[illegible]	[illegible]
	後	[illegible]	[illegible]	[illegible]	[illegible]

大株長期

銘柄	前寄	前引	後寄	後引
東株	—	—	—	[illegible]
新東	[illegible]	[illegible]	[illegible]	[illegible]
鐘紡	[illegible]	[illegible]	[illegible]	[illegible]
同新	[illegible]	—	[illegible]	[illegible]
大株	[illegible]	[illegible]	[illegible]	[illegible]
同新	[illegible]	[illegible]	[illegible]	[illegible]
日鑛	[illegible]	—	—	[illegible]
日產	[illegible]	[illegible]	—	—
郵船	[illegible]	—	—	[illegible]
同新	—	[illegible]	[illegible]	[illegible]

短期 [illegible]枚 累計 [illegible]枚

銘柄			
同新	[illegible]	[illegible]	[illegible]
大新	[illegible]	[illegible]	[illegible]
新東	[illegible]	[illegible]	[illegible]
拓新	—	—	—
日魯	—	—	—
日產	二	三	[illegible]
帝人	—	—	—

六株短期喰合

銘柄	賣	買	取組
日產	[illegible]	[illegible]	[illegible]
新東	[illegible]	[illegible]	[illegible]
大新	[illegible]	[illegible]	[illegible]

東株長期

銘柄	前寄	前引	後寄	後引
倉紡	[illegible]	[illegible]	[illegible]	[illegible]
鐘紡	[illegible]	[illegible]	[illegible]	[illegible]
同新	[illegible]	[illegible]	—	—
新東	[illegible]	[illegible]	[illegible]	[illegible]
三菱	[illegible]	[illegible]	[illegible]	[illegible]

東京短期

銘柄		寄付	大引	高値	安値
新東	前	[illegible]	[illegible]	[illegible]	[illegible]
	後	[illegible]	[illegible]	[illegible]	[illegible]
東電	前	[illegible]	[illegible]	[illegible]	[illegible]
	後	[illegible]	[illegible]	[illegible]	[illegible]

東京短期喰合

銘柄	賣	買	取組高
日產	[illegible]	[illegible]	[illegible]
新東	[illegible]	[illegible]	[illegible]

東京現株

東株	[illegible]	滿鐵	[illegible]
同新	[illegible]	同新	[illegible]
鮮銀	[illegible]	東拓	[illegible]
同新	[illegible]	同新	[illegible]
臺銀	[illegible]	富士紡	[illegible]
同新	[illegible]	日石	[illegible]
東英新	[illegible]	滿毛	[illegible]

期米 (九日)

朝取仁川

	當限	中限	先限
前場 (一)	[illegible]	[illegible]	[illegible]
(二)	—	[illegible]	[illegible]
(三)	—	[illegible]	[illegible]
(四)	[illegible]	[illegible]	[illegible]
(五)	—	[illegible]	[illegible]
(六)	—	[illegible]	[illegible]
(七)	—	[illegible]	[illegible]
(八)	—	[illegible]	[illegible]
(九)	—	[illegible]	[illegible]
(十)	—	[illegible]	[illegible]
後場 (一)	[illegible]	[illegible]	[illegible]
(二)	—	[illegible]	[illegible]
(三)	—	[illegible]	[illegible]
(四)	—	[illegible]	[illegible]
(五)	—	[illegible]	[illegible]
(六)	—	[illegible]	[illegible]
(七)	—	[illegible]	[illegible]

購入値段 [illegible] 取組高 [illegible] 出來高 [illegible]

東京期米

	當限	中限	先限
前場 (一)	[illegible]	[illegible]	[illegible]
(二)	[illegible]	[illegible]	[illegible]
(三)	[illegible]	[illegible]	[illegible]
(四)	[illegible]	[illegible]	[illegible]
(五)	[illegible]	[illegible]	[illegible]
(六)	[illegible]	[illegible]	[illegible]
(七)	[illegible]	[illegible]	[illegible]
(八)	[illegible]	[illegible]	[illegible]
後場 (一)	[illegible]	[illegible]	[illegible]
(二)	[illegible]	[illegible]	[illegible]
(三)	[illegible]	[illegible]	[illegible]
(四)	[illegible]	[illegible]	[illegible]
(五)	[illegible]	[illegible]	[illegible]
(六)	[illegible]	[illegible]	[illegible]
(七)	[illegible]	[illegible]	[illegible]

大阪期米

	當限	中限	先限
前場 (一)	[illegible]	[illegible]	[illegible]
(二)	[illegible]	[illegible]	[illegible]
(三)	[illegible]	[illegible]	[illegible]
(四)	[illegible]	[illegible]	[illegible]
(五)	[illegible]	[illegible]	[illegible]
(六)	[illegible]	[illegible]	[illegible]
(七)	[illegible]	[illegible]	[illegible]
後場 (一)	[illegible]	[illegible]	[illegible]
(二)	[illegible]	[illegible]	[illegible]
(三)	[illegible]	[illegible]	[illegible]
(四)	[illegible]	[illegible]	[illegible]
(五)	[illegible]	[illegible]	[illegible]
(六)	[illegible]	[illegible]	[illegible]

引續氣配 [illegible]

大阪期米喰合

	賣方	買方	取組高
當限	[illegible]	[illegible]	[illegible]
中限	[illegible]	[illegible]	[illegible]
先限	[illegible]	[illegible]	[illegible]

各地期米

	前場寄	引	後場寄	引
兵庫	[illegible]	[illegible]	[illegible]	[illegible]
下關	[illegible]	[illegible]	[illegible]	[illegible]
名古屋	[illegible]	[illegible]	[illegible]	[illegible]
釜山	[illegible]	[illegible]	[illegible]	[illegible]
大邱	[illegible]	[illegible]	[illegible]	[illegible]
群山	[illegible]	[illegible]	[illegible]	[illegible]
木浦	[illegible]	[illegible]	[illegible]	[illegible]
南浦	[illegible]	[illegible]	[illegible]	[illegible]

商品 (九日)

△大阪綿糸 前場

	寄付	同引	寄付	後場同引
七月	[illegible]	[illegible]	[illegible]	[illegible]
一月限	[illegible]	[illegible]	[illegible]	[illegible]

△横濱生糸

	前場當限	先限	後場當限	先限
	[illegible]	[illegible]	[illegible]	[illegible]

▲現物標準 [illegible] 五九五圓

△大阪棉花 前場 當限 [illegible] 先限 [illegible] 後場 當限 [illegible] 先限 [illegible]

△大阪人絹 前場 當限 [illegible] 先限 [illegible] 後場 當限 [illegible] 先限 [illegible]

△大阪砂糖 前場 當限 [illegible] 先限 [illegible] 後場 當限 [illegible] 先限 [illegible]

外電 (九日)

倫敦金塊 [illegible] 倫敦銀塊 [illegible] 米棉 七十九錢安 印棉 二十六錢安 スチール株 [illegible] アナゴンダ株 [illegible] 米日弗替 [illegible] 英米爲替 [illegible]

金融 (九日)

△日銀帳尻 發行高 [illegible] 正貨準備 [illegible] 保證準備 [illegible] 貸出高 [illegible] 正貨準備 [illegible] 保證準備 [illegible]

△東京コール 翌日拂 〇六七五 無條件 〇六七五 普通 〇六七五

△鮮銀帳尻 發行高 [illegible] 正貨準備 [illegible] 保證準備 [illegible]

仁川期米本玉 (一石)

	賣	買	中 賣	買
	[illegible]	[illegible]	[illegible]	[illegible]

各地正米市況

仁川 續安 九日仁三等二十八圓五十五錢四等二十五圓一等白米十二圓で何れも定期安に前日より十錢方續安

大豆總體 龍山三等十八圓四十錢金汗南市三等十八圓二十錢海州三等十七圓六十錢天安四等十六圓九十錢で何れも前日より十錢高である

釜山(十錢安) 四等 [illegible] 三等 [illegible] 出來高 一〇〇〇 出廻 [illegible]

大邱(不變) 四等 [illegible] 三等 [illegible]

群山(十錢安) 四等 [illegible] 三等 [illegible]

木浦(不動) 四等 [illegible] 三等 [illegible]

南浦(釘付) 四等 [illegible] 三等 [illegible]

京城綿糸布 (九日)

三A	[illegible]	太	[illegible]
鶏	[illegible]	金剛山	[illegible]
長	[illegible]	犬	[illegible]
業	[illegible]	飛犬	[illegible]
花	[illegible]	月	[illegible]
世界	[illegible]	政良	[illegible]
四	[illegible]	オーム	[illegible]
金九龍	[illegible]	公會堂	[illegible]
五枚扇	[illegible]	四ツ鶴	[illegible]
三友	[illegible]	金明太	[illegible]
竹	[illegible]	松	[illegible]

朝取殘玉 (單位10)

銘柄	賣	買	銘柄	賣	買
小林	[illegible]	[illegible]	小林	[illegible]	[illegible]
金光	[illegible]	[illegible]	金光	[illegible]	[illegible]
白井	[illegible]	[illegible]	白井	[illegible]	[illegible]
全北	[illegible]	[illegible]	全北	[illegible]	[illegible]
大原	[illegible]	[illegible]	大原	[illegible]	[illegible]
德泰	[illegible]	[illegible]	德泰	[illegible]	[illegible]
山口	[illegible]	[illegible]	山口	[illegible]	[illegible]
京證	[illegible]	[illegible]	京證	[illegible]	[illegible]
成商	[illegible]	[illegible]	成商	[illegible]	[illegible]
松山	[illegible]	[illegible]	松山	[illegible]	[illegible]
古野	[illegible]	[illegible]	古野	[illegible]	[illegible]
金谷	[illegible]	[illegible]	金谷	[illegible]	[illegible]
東亞	[illegible]	[illegible]	東亞	[illegible]	[illegible]
アジア	[illegible]	[illegible]	アジア	[illegible]	[illegible]
第一	[illegible]	[illegible]	第一	[illegible]	[illegible]
立山	[illegible]	[illegible]	立山	[illegible]	[illegible]
丸星	[illegible]	[illegible]	丸星	[illegible]	[illegible]
丸玉	[illegible]	[illegible]	丸玉	[illegible]	[illegible]
新田	[illegible]	[illegible]	新田	[illegible]	[illegible]
內海	[illegible]	[illegible]	內海	[illegible]	[illegible]
白樂	[illegible]	[illegible]	白樂	[illegible]	[illegible]
蒲蒲	[illegible]	[illegible]	蒲蒲	[illegible]	[illegible]
山源	[illegible]	[illegible]	山源	[illegible]	[illegible]

山源株式日報 山本株式現物店 京城府明治町一丁目

銘柄		銘柄	
朝鮮紡	[illegible]	電化新	[illegible]
足利紡	[illegible]	日セメ新	[illegible]
旭紡	[illegible]	淺野二新	[illegible]
東京人絹	[illegible]	磐城セメ	[illegible]
新興人絹	[illegible]	秩セメ新	[illegible]
帝人	[illegible]	日本紡新	[illegible]
同新	[illegible]	日清紡新	[illegible]
洋モス新	[illegible]	エタ新	[illegible]
海豐新	[illegible]	秩木新	[illegible]
北海漕	[illegible]	富士木	[illegible]
鋼管優先	[illegible]	日鑛	[illegible]
戶畑新	[illegible]	同新	[illegible]
小原鐵	[illegible]	九炭新	[illegible]
月島機	[illegible]	北炭新	[illegible]
櫻田機	[illegible]	大同電力	[illegible]
人肥新	[illegible]	同新	[illegible]
		朝無煙炭	[illegible]
		東亞煙產	[illegible]
		大日本麥酒	[illegible]
		大陽產業	[illegible]

大 大原現物店 砂糖株ト炭礦株ノ仲値 (正午迄)

銘柄		銘柄	
日糖新	[illegible]	北海炭新	[illegible]
塩糖新	[illegible]	同炭新	[illegible]
同新	[illegible]	磐城炭新	[illegible]
明糖新	[illegible]	入山炭新	[illegible]
同新	[illegible]	九州炭新	[illegible]
臺糖新	[illegible]	撫順炭	[illegible]
同新	[illegible]	東邦炭	[illegible]
帝糖新	[illegible]	太平炭	[illegible]
同新	[illegible]		
北海糖	[illegible]		

朝鮮取引所證券取引員 ナ原證券株式會社 電話本局 [illegible]

現物專門 今秋田株式現物店 京城府明治町 電話本局 4820 4821 4822 4823

九日午後一時調

銘柄		銘柄	
鮮銀	[illegible]	東電	[illegible]
同新	[illegible]	東邦電	[illegible]
朝鐵	[illegible]	大同電	[illegible]
京電	[illegible]	帝人新	[illegible]
金剛電	[illegible]	帝麻新	[illegible]
西鮮電	[illegible]	三菱新	[illegible]
東拓新	[illegible]	北海炭	[illegible]
東亞新	[illegible]	日石新	[illegible]
京紡新	[illegible]	大島紡	[illegible]
パルプ	[illegible]	日魯新	[illegible]
日窒	[illegible]	滿鐵新	[illegible]
ホツプ	[illegible]	鐘紡新	[illegible]
日產新	[illegible]	淺野二	[illegible]
人絹新	[illegible]	土佐紙	[illegible]
滿工	[illegible]	山陽工	[illegible]
大同產	[illegible]	玉水新	[illegible]
アルミ	[illegible]		

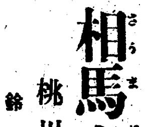

相馬大作 (114)

桃川燕雀演 鈴木清畫

眼下の津輕街道

それから又一發を打つて見ると今度は右手へ一寸逸れて當る、恰も物尺で測つたやうに、定紋の如き形となつて、それが少しの狂ひもない。

大「先生、何うふものか黑星に當りませんねえ」

秀「さア、四方へ一寸宛當つたから、今度は眞ン中を見當にして遣つて見よう」

又もや鐵砲を構へてドンと打つと、見事に黑星の眞ン中を射拔いて仕舞つた、これを見ると市郎右衞門が驚いて

市「先生、どうも貴君は意地のお惡い方だ、最前から構へ方が變つてゐると思つて居たが、こりやなか／＼大層もない腕前で、鐵砲の事にかけちやア私等よりも餘程お詳しいと見えますなア」

秀「ナニ、詳しいと謂ふ程ではありませんが、貴君方で出來るものを私に出來ない筈はないと思つたから今見た儘に眞似をした許りです。然し高橋さん、其の眞ン中の黑星と、上下左右へ打込んだ彈丸の穴を、鯨尺ではかつて御覽なさい、若し一分でも違つて居ればお前さん方に賞金を出しませう」

大助が鯨尺を持つて來て計つて見ると、成程秀之助の言ふ通り、上下左右とも一分の相違が無い、二人の者は本統に驚いて仕舞つた

市「最う先生、貴君には降參をしました、實は將棋ぢやア迚も先生に叶はないから、鐵砲で敵討をしようと思つたところ、その鐵砲も到底我々の及ぶ處でない」

と市郎右衞門はすつかり感心をして居ります。

それから四五日經つて訪ねて來た大助が、

大「先生如何でございませう、山へ獵に行らつしやいませんか」

秀「さうだナ、今日は退屈をして居る處だから一緒に行かう」

大「お供をして、私が御案內をいたします」

二人が鐵砲を擔いで山へ出掛ける。秀之助の擊つ鐵砲に外れ彈丸はないから獲物さへ見附けたら必ず取れる。一日山を狩り暮して獲つた鳥や獸は大助に悉く與へて歸るので、お蔭で大助は大喜びだ。

今日も大助が誘ひに來て、打連れ立つて來たのは揩㭂山といふ處、その絕頂へ登つて來て、休息をしながら麓の方を見ると、下の方に一部落の村があつて、そこが往還になつて居る。

秀「なア大助！」

大「へえ」

秀「アレ、あの往還を人が往來して居るが、あれは何か、此山の往來か」

大「へえ／＼、あれでございます、あれは先生津輕街道でございまして、三國峠の向ふが往來になつて居ります」

秀「人が通つて居る處が見える位だから、大分彼處へは近さうだ」

大「左樣でございます、まアあの人の步いて居る處まで、此の見當で十丁位と思ひますが……」

秀「直に行かれるか」

大「何うしまして、三里からの山道を廻らなければなりません」

秀「はゝア廻り道をいたさねば行かれぬかナ」

大「左樣でございます。あれは揩㭂山の峰でございまして、丁度此の後に祠がありますが、これを三吉の社と申しまして彼處に稻荷樣が祀つてございます、それ先生、御覽なさい、あの、山の中腹に、三國峠の往來がありまして、一寸したお堂が見えませう」

秀「ふむ見える」

大「あのお堂迄は道といふのでございますが、何うして人間には飛んで行く譯に參りません、步いて行く日になると大變な廻り道で三里の上からありませう」

秀「はゝア、餘程難澁な道と見えるナ、あの街道をお大名や旅人が通行するのか」

大「へえ、津輕の殿樣が參勤交代の時には、誰でも彼處をお通りになります」

京城日報
朝刊 夕刊 六十六頁

寫眞館 坂本町明菓横入 電本四二番

インキ百年祭
ライトインキ
唯々感謝あるのみ
引換期限 昭和拾年九月卅日限り
大景品附特賣
御當籤番號發表

今春發賣致しましたインキ百年祭祝賀ライトインキ（弐オンス入）大景品附特賣は皆様の御熱狂的御愛顧に依り非常なる好成績を以て終了致し七月一日所轄府廳警察署員及文具機器新聞社員御立會の下に嚴正公平に抽籤の結果左記の番號が當籤致しました。御當籤各位は抽籤券の裏面に住所氏名及購入店御明記の上左記へ御送附を願ひます。

等	景品	番號
特等	全鋼製書庫 壹個宛（80個）	749
壹等	上等製 壹個宛（1600個）	1158. 2661.
貳等	松琺瑯特製ボストンバツグ壹個宛（4000個）	180. 794. 1803. 2316. 2389.
参等	特製ライト萬年筆壹本宛（12000）	345. 757. 820. 1107. 1179. 1242. 1283. 1454. 1891. 2104. 2256. 2350. 2351. 2575. 2958.
四等	セルロイド製メモ全部	但し四等景品は現品御買上の際全部呈上濟で御座います

賞の組より八百の組迄番號共通

（景品引換場所） 東京市本所區緑町三ノ十六 篠崎インキ製造株式會社特賣係

唯今 大學入の景品附特賣中
何卒御用入の文具店へ御用命下さい

●頭痛にはやっぱりノーシンが一番だ●

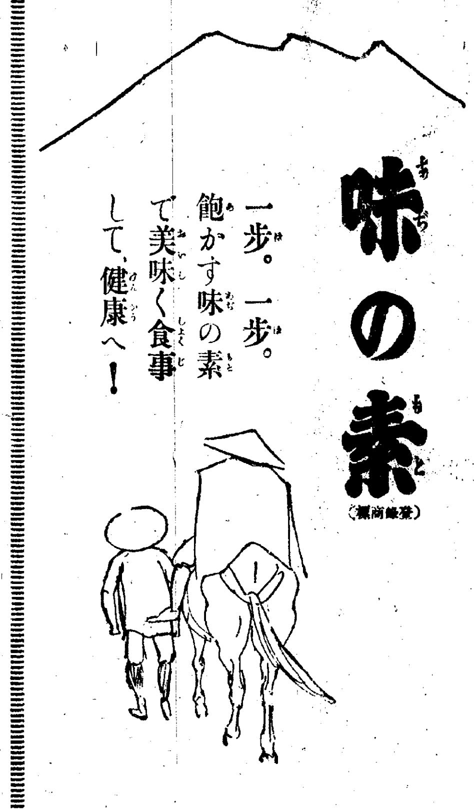

味の素（登録商標）

一歩。一歩。
飽かす味の素で美味く食事して、健康へ！

宮内省御用達 味の素本舗 株式會社鈴木商店
7—C

燈火、通信、ラヂオ用に
ナショナル乾電池
松下電器

63

仁丹

夏は
仁丹をのんで
元氣一杯に
海に……山に……
身體を錬る時

夏になると身體のだるい人、暑さ負けをする人、胃腸の弱い人など仁丹の常服によつて、反對に、非常な元氣が溢れ、夏痩せなど知らずに過せます

面白クテ勉強ノ助ケニナル「小學館發行」
八大學習雑誌
八月號 夏休ミ特大號
海ヘ山ヘ小學生ノオ友達

小學生ノオ子様ヘ!!
長イ夏休ミノ勉強ノ指導ト補充讀物ニ
小學館發行
八大學習雑誌ヲ、オ與ヘ下サイ
學習記事ト趣味讀物トヲ巧ミニ配合編輯シタ雑誌

大評判ノ夏休ミ特大號
學習記事ハ―全國各高師諸先生責任執筆デ夏休ミノ勉強ヲ懇切丁寧ニ判リヨク指導サレ
讀物ハ―一流作家有名童畫家ノ傑作ヲ揃ヘテオ子様方ノ旺盛ナ讀書欲ヲ充タシ
オマケハ―特別美麗ロ繪「海ト空ノ護リ」ヲ初メ學習材料ヤ面白イ組立、繪本ナド一パイ

小學生必讀ノ三大訓話
林陸軍大臣 眞崎陸軍大將 嘉納治五郎先生
ノ三名士ガ特ニ夏休ミニフサハシイ訓話ヲ全國一千萬小學兒童ノタメニオ書キ下サイマシタ

先生方ガ申サレマス
學習院教授 稻生政次先生
「小學館ノ兒童雑誌ハ面白ク而モ學習的デ中々苦心シテ編輯サレテヰル」
日本女子大學教授 高夏富子先生
「年齢ヤ學年程度ガヨク考慮シテアリ自學自習サセル點ハ誠ニ結構デス」

絶對安心
オ父サマヤオ母サマハ
本誌ノ愛讀者ハ常ニ學校ヤ家庭デ賞メラレ者、本誌デ夏休ヲ有意義ニスゴサレヨ

幼年知識 特價（五大オマケ付）金四十錢
幼稚園 特價（六大オマケ付）金四十錢
小學六年生
小學五年生 特價（二大オマケ付）金六十錢
小學四年生 特價（五大オマケ付）金五十錢
小學三年生 特價（六大オマケ付）金四十五錢
小學二年生 特價（六大オマケ付）金四十五錢
小學一年生 八月號特價（六大オマケ付）金四十五錢

日本發賣
大評判ニ賣切ノ恐レアリ
只今陳列發賣中！スグオ求メ下サイ
オ求メニハ特ニ小學館發行雑誌ト御指名下サイ

三萬人アタル
日露戰勝三十周年記念事業發表
學術競技大懸賞
ドレモコレモ只今全國小學生間ニ大評判！早ク御覧ニナツテ下サイ。ソシテ名譽アル第一等賞ニナツテ賞メラレマセウ。
賞品ト眞ニ役ニ立ツ賞品トシテ勉強ノ助ケニナルオススメイタシマス

長武マーク
東京神田 小學館

日の出
八月特大號
特價六十錢

別冊附録
映畫レビュー大寫眞帖
（附）映畫レビュー全俳優住所録

この素晴しい附録がついて

物凄い評判！
賣切れぬうちお早くお求め下さい！

目の覺める美しさ
昭和の代表的美男美女の大パノラマ！

各社のスター三百七十餘名 殆んど全部が本社の特別撮影
此の外に ◎撮影所・レビュー楽屋めぐり ◎珍問列傳 ◎女優の素顔 ◎スターの前身 ◎外國スター閑話 ◎スターの家庭 ◎子役物語
映畫ファン諸君必携の寶冊

映畫界・レビュー界の人氣花形總動員の大豪華篇！

大懸賞あり 誰にも出來る 面白い
スターサイン入り全時計進呈
サイン入り大型ブロマイド進呈
詳細はこの附録に發表

特價六十錢
全國書店にあり
東京牛込 新潮社發行

腺病質のお子さんに

夏は胃腸の弱るとき。まして腺病質のお子さんにとつては―
胃にもたれる脂肪製剤や体内で消化されて初めて一部分が栄養となるやうな一般栄養剤は完全ではありません。

消化のいらぬ…
栄養價の高い…

アミノ酸の綜合剤ポリタミンこそ夏の栄養剤として重要なものです。

ポリタミンをのむと……
先づ食慾がつき、間食や偏食癖がだん／＼なくなり、胃腸も健全になつて食べたものがよく身につきます。
その上ポリタミンの優れた栄養及び生理的作用によつて、神經質、血色不良、盗汗等が去り、眞に丈夫なお子さんになります。

小瓶（一圓五〇） 中瓶（二圓五〇）
大瓶（四圓五〇） 各地藥店にあり

「弱い子をもつ親へ」無代贈呈

ポリタミン

發賣元 大阪市東區道修町 武田長兵衛商店
關東代理店 東京市本町 小西新兵衛商店
製造元 大阪市 大五製藥株式會社

35—811(O)

皇后陛下御懷姙 御五ヶ月にあらせらる

宮内省發表

【東京電話】宮内省九日午後四時發表 皇后陛下におかせられては御姙娠御五ヶ月にあらせられ御經過至極御順調と拜し奉る

竹の園生の彌榮を祈り奉る

湯淺宮相謹話

【東京電話】湯淺宮相謹話＝本日侍醫拜診の結果 皇后陛下におかせられましては御姙娠御五ヶ月にわたらせられ至極御順調にあらせられる御趣きで御座います 聖上陛下初め奉り皇室におかせられましては誠に御滿足の御事と拜察致します、私共は全國民と共に竹の園生の彌榮を衷心よりお祈り申上げる次第であります

近く葉山へ行幸啓

【東京電話】皇后陛下には別項宮内省發表の如く御姙娠御五ヶ月にわたらせられ年内か又は明春早々九千萬國民が鶴首お待ち申上ぐる御慶事を拜される御豫定である、從つて來る廿一日の第二の戌の吉日を卜し葉山御用邸で閑院宮殿下が御帶親とならせられて目出度き御内着帶式を擧げさせられることになる御趣である 皇后陛下には今夏は專ら御靜養に努らせられるべく、來る十五日 天皇陛下と御共々孝宮、順宮 内親王さま御同伴、風光明媚しい葉山御用邸に行幸啓遊ばされることになつてをり、正式に御出でがある筈、また葉山御用邸にならせられる御豫定であつた皇太子殿下には葉山御用邸御避暑のため來る十二日午前十時上野驛御發列車にて鹽原御用邸にならせられることとなつた、來月初め頃は 兩陛下、内親王さま方御揃ひで再び那須御用邸に行幸啓、皇太子殿下には續いて御新築の那須附屬邸に移らせられる御趣であるが、皇太子殿下にはその間御都合では葉山にもならせられることになる御由である

北支經濟開發に滿鐵は欣然參加

軍との意見根本的に一致 重役會議で協議す

【大連九日聯合】滿鐵では北支經濟進出工作の情勢に鑑み九日重役會議を開き石本總務部長よりさきに北支那より歸滿の途次來連せる土肥原少將と會見結果報告を聽取滿鐵今後の態度方針を非公式に

協議 の結果、北支新事態發生に伴ふ經濟的進出は日滿支三國經濟ブロック結成強化の大局的見地より異論なし、寧ろその必要を痛感する、よつて軍の提唱に對し欣然協力を行ふべきである、但しこれが產業、交通、金融等各部門に亘る具體方針決定後、滿鐵が直接當るか或は對支投資に特殊經驗ある東拓、三井、三菱、住友、大倉等を

包含 せる大投資會社を設立して滿鐵が參加するか等につき更に關東軍の意向を糺し充分打合せすると共にさきに特派せる調査委員の基礎的調査を待ち慎重檢討適切妥當の方策を講ずべきだと意見一致した、尚八田副總裁は一兩日中急遽新京に赴き南軍司令官を初め軍首腦と會見重要打合せを遂ぐることとなつた、こゝに軍と滿鐵の根本的

意見 方針が事實上一致したが、今後滿鐵が如何なる具體方針で乘出すか林滿鐵總裁歸任と共に注視される

治外法權撤廢 現地委員會

【新京九日聯合】軍當局發表＝治外法權調整、撤廢に關する第三回現地委員會は、八日午後二時より關東軍司令部において委員幹事の外日本側より大野關東局總長、矢野少將、植木關東軍顧問、滿洲國側より大橋總務廳次長、星野財政部次長、司法兩總務司長以下關係各司長列席の下に開會され、過般來幹事會において研究した結果に基き警察調整、郵政調整要項及び治外法權撤廢に伴ふ施設並に職員引繼に關する要項等を協議決定した後午後五時散會

日滿經濟委員會 十五日正式調印

【新京九日聯合】日滿共同經濟委員會の協定案は日滿兩當局の國內的準備を完了したので愈よ來る十五日午前十一時より外交部において張外交總長と南全權大使との間に歷史的調印が行はれる事となつた、同調印式には日本側より大野關東局總長、谷參事官、花輪書記官、滿洲國側より孫財政相、鄭實業相その他外交部關係委員等出席する豫定で、調印終了後協定全文の發表と同時に日滿經濟上の不可分關係を中外に聲明する筈

伊太利を活かすか 聯盟を捨るか

アヴノール聯盟事務總長と英當局の協議注目

【ロンドン八日電通】ムッソリーニ伊首相の對エチオピア強硬政策を繞つて聯盟は今や危機に直面するに至り、國際聯盟の今後の伊エ紛爭對策は注目の的となつてゐる折柄、聯盟事務總長ジョセフ・アヴノール氏は右聯盟の局面打開策について先づイギリス政府と協議のため八日午後十一時ロンドンに到着したアヴノール總長は九日午前中にイギリス外務省にホーア外相、イーデン無任所相と會見し、伊エ紛爭調停に關するイギリス政府の對聯盟方針を確め、重要協議をなすはずであるが、右協議においてホーア外相並びにイーデン無任所相が果して

一、イタリーの聯盟脫退を默視しても聯盟主義を堅持するか

一、或はまた聯盟の面目を捨てゝもイタリーを聯盟機構內に引留むるべきか

の二者の中何れを選ばんとするかイギリスの態度は今や右會議を前にして各方面で異常の關心を以て見られてゐる

エ國へ ゼ港を割讓 ホーア外相辯明

【ロンドン八日電通】イギリスは伊、エ紛爭の解決手段として英領ソマリーランドのゼーラ港と、同港に至る廻廊をエチオピアに割讓する提議をなしたことはイギリス國內で非難の的となつたが、ホーア外相は八日下院においてゼーラ港及びこれに通ずる回廊地帶の割讓は同地方を[illegible]使用せざる事、並にイギリスの保護下にある種族の牧畜の權利保留等同地方住民の保護條件を伴ふものであると辯明した、なほホーア外相は十一日下院においてエチオピア問題を含む政府の外交政策に關する聲明を發するはず

和協委員會 無期閉會

【ジュヴエニンゲン九日電通】伊、エ紛爭に關する兩國和協委員會は決裂に瀕してゐたが九日同委員會は遂に無期閉會となつた旨公式に發表された

理想鄉を建設する 生活の設計

收入と支出を調べてみると＝

南滿の同胞安全農村を訪ねて （8） 大野記者

此やうに彼等の安住地は彼等の手によつて理想境へと一歩々々近づきつゝあるが、こゝに彼等一戶當りの收支決算の豫想をして彼等が如何なる生活をしてゐるかを見る

◆ ◇

家族數を平均五名として內二名が勞働の能力があり他の三名を非勞働者と見て與へられた耕地面積は二町四反に宅地、菜園平均一反、計二町五反歩としての收入を見るに畓二町四反歩から反當り籾二石五斗として六十石、石當りの單價が八圓として四百八十圓、藁が九千六百斤として千斤三圓と見て二十八圓八十錢計五百八圓八十錢の生產物の收入がある、これに以外の副業收入を一日四枚編つたと見て一ケ月百廿枚、一枚十錢の賣上げ、三ケ月就業を見込み卅六圓、計五百四十四圓八十錢が總收入

◆ ◇

支出＝種籾代を反當り一斗、單價を八圓五十錢にして二十圓四十錢、耕起費を反當り五十錢として十二圓、肥料代硫安百貫代一貫卅五錢にして三十五圓、農具代總額三十圓を五ヶ年銷却として六圓、除草、植付その他に傭入れる農夫が延人員四十八名、一日五十錢にして二十四圓計九十七圓四十錢が先づ農耕費として收入の中から消えて行くことになる

◆ ◇

次に食費である一ヶ月七圓と見積つて八十四圓、被服費一人分一ヶ年三圓と見積つて五人で十五圓、燃料を二圓として廿四圓、二町四反の畓水利組合費、稅金、灌漑費その他を合せて百圓八十錢、農務契約合會の負擔金が年四圓、副業原料藁代三千斤九圓で計二百卅六圓八十錢、之に金融會からの借入金利息元金百圓に對し利率一割五分八ケ月分で十圓、年賦償還金が九十八圓九十七錢（設定總額八十七萬二千七百圓の中貸付金十萬三千七百圓を控除した殘額七十六萬九千圓年利六分十五ヶ年元利均等年賦金七萬九千百七十八圓の八百分一）で――支出の總計が四百四十三圓十七錢となり差引百一圓六十三錢の純益となつてゐる

◆ ◇

この外に穀物その他の副產物の純收益等は現金支出を要せないので是れは支出に計上してない、この收支豫想は平均を示したもので昨年の如き成績の良好なものは四百圓からの收金を續け、わざ〳〵郷里からの父母を伴つて歸村したもの、嫁をもらつた者も十數名に達してゐる

◆ ◇

次に衞生施設に就いて見ると、この農村が處女地であり開設されて間もないことでその總てが完全だとは云ひ得ないが、地方的風土病なく衞生狀態は比較的に良好である、一昨年本府の補助と農民達の醵出によつて約四千圓を投じ煉瓦葺平家の病院を中央部落に建築し專屬醫務當者を嘱託醫として衞生、その治療費の如き殆んど實費でやつてゐる（つゞく）

自主的海軍宣言を 英自身も準備す

華府條約無効の場合を考慮

【ロンドン九日電通】イギリス海軍當局に密接せる有力消息通の確言するところによればイギリス政府は各國へ自主的海軍保有量の發表を求むると共に自國の海軍勢力上の宣言をも發表することを考慮し、ワシントン條約延長不可能となりたる場合に直接必要なりとして目下その具體案を練りつゝあり、その內容にはドイツの建艦更新をも考慮して左の諸項を含むものと解されて居る

一、デリコー・ビーズ提督の宣言になる巡洋艦隊七十隻案を最低限度にまで自制し現在より十隻減らして六十隻とすること

一、海軍所屬航空兵力を擴充し巡洋艦以上の各艦に二機宛の飛行機を搭載すること

一、航空母艦を需要限度まで完全に充實を圖ること

歐洲諸國に一大脅威

我海軍當局の見解

【東京電話】英獨海軍協定に基づくドイツの建艦計畫の全貌は八日發表されたが之に對する我が海軍當局の見解は左の如くである

一、發表された建艦計畫は對英三十五パーセント海軍建設への第一着手で、その計畫の全貌を一瞥すると實によく均勢のとれた計畫であることが想像され、各艦種共に進步的苦心の跡があり〳〵と認められ、實現の曉には歐洲諸國に對しての一大脅威であらう

軍艦「安宅」上海へ

【上海九日電通】「新生」不敬事件の發生以來南京に碇泊し監視の任に當つてゐた第十一戰隊旗艦安宅は事件も解決したので九日警戒を解き、杉坂司令官搭乘の下に南京出港、十日上海着の豫定である、又上海に碇泊監視中であつた第三艦隊も同樣警戒を解き十四日百武司令長官指揮の下に青島、大連方面に向ふことに決定した

法廷内の騷擾を 嚴重抗議に決す

大使館當局は憤激

【上海九日電通】本日の新生事件判決言渡公判廷における騷擾は計畫的になされたもので公判開始前既に法院內一部では排日宣傳ビラが撒布され、又法廷內で傍聽の國民黨員が被告杜重遠と握手してこれを激勵し、更に被告辯護人と傍聽の黨員が事前に騷擾の打合をなした事實も判明した、而も右騷擾に對し法院當局は全然拱手傍觀し犯人は一名も逮捕されず、全部凱歌を擧げて法院外に出た、我が大使館當局は極度に憤激し直ちに調査に着手したが、右調査書類は本日中に完成十日午前支那側に對し法廷內秩序維持の責任を問ひ第二の不敬事件として嚴重抗議することに決定した

新生事件責任者に徒刑二月

【上海九日聯合】雜誌「新生」不敬事件の第一回公判は九日午前九時三十分より當地支那街處等法院において異常なる緊張裡に開廷したが、肝心の不敬記事筆者易水は依然として出席せず「新生」の責任代表者杜重遠に對し二ケ月間の有期徒刑の判決言渡しあり、午前十時一分閉廷

上海學生らの排日運動惡化

【上海九日電通】北支を追はれた國民黨員が上海に潛入して以來上海における學生の對日反感は漸次尖銳化しつゝあつたが九日「新生」不敬事件公判廷における騷擾をきつかけとして惡性の學生排日運動が起らんとする形勢で、既に上海市黨部より國立交通大學以下在上海各大學に潛入の黨員に對し學生大會開催の指令が發せられた、北支問題中は恰も市內各大學の學年末試驗にて學生は排日運動に乘出すことを得なかつたが現在は試驗も終了したので事態は急速に惡化する模樣である

松本參與官歸へる

【東京電話】五十日餘りに亘り支那各地視察中であつた松本外務參與官は九日朝歸京した

元氣な西園寺老公

興津坐漁莊の別邸に靜養中の西園寺老公は例年の如く岳麓御殿場の別莊に避暑するとゝなり去る七日午前十時廿九分興津驛發午後零時卅九分御殿場驛着にて岳麓の別莊にはいつた、公は九月上旬まで滯在の豫定で近來殊のほか元氣である（寫眞は御殿場驛着の西園寺公）

通商の難點は 圓價の低落

カナダ政府の辯

【オッタワ八日電通】東京電報によれば日本政府は愈よ對カナダ通商擁護法發動に決定し、カナダ品に從價五割の輸入稅增徵を發令せんとしてゐる旨報じてゐるが、右に關しカナダ政府筋では左の如く言明してゐる

未だ政府には確報が入つてゐない、現在日本とカナダ間の通商上の難點は主として爲替關係に依るものであつて、カナダが日本品を壓迫する筈といふことはない、百圓につき四十九弗パーの圓價は現在では廿八、九弗台に低落し、この目安に依つて流入する日本品に對してはカナダは所謂ダンピング稅を課してゐる譯で、若しカナダが日本の希望するやうなダンピング稅を撤廢すれば、それこそカナダ市場は日本品就中日本の紡織品の洪水に見舞はれるであらう

對加通商問題 外務省が協議

【東京電話】去る六月二十一日附を以て當國政府よりカナダ側に提示せる覺書に對する回答は加藤カナダ公使を通じ九日午前外務省に到着したので外務省では同日午後二時より通商局議を開催來栖通商局長以下各課長出席午後六時まで四時間に亘り審議を遂げた結果大體左の如く意見の一致を見たので近日中に大藏、商工等關係各省との間に聯合協議會を開催し最後的態度を決定することとなつた

一、カナダ側は從前の態度に比すれば若干の讓步を示してゐるが日本側の希望とはまだ相當の開きがあり不滿の點が多いから更に對案を作成して提出し爲替相場に基づく爲替換算の廢止を求むること

一、これがため加藤公使に訓電を發しベネット首相との間に交涉を開始せしむる必要があるが、八日の輸出組合會議において決定せる通商擁護法發動の方針は交涉とは關係なく近日中に斷乎發令の必要がある

選擧肅正 小委員會

【東京電話】衆議院の選擧肅正に關する議會振興委員會小委員會は九日午前十時より議長官舍に開催、濱田、植原正副議長を初め島田（政友）、櫻井、大麻、川崎（克）（民政）、山道（國同）、安部（第一）等出席、審議の結果

一、候補者の嚴選二、買收防止三、干涉の排除四、取締りの公平

右四項目の實現を期することに決定し、更に

一、肅正委員會の適正なる運用

一、選擧公營の公正なる實施

以上二項目の實現方法を今後研究努力すること、また

イ、衆議院議員投票日を休日とすること

ロ、投票場の增設實現を期すること

に就いて申合せ、その他に就いては更に協議するとし前記小委員會決定項目は更に委員會にはかり最後に各派交涉會に附議決定し、これが實行を期することとし、更に選擧肅正中央聯盟との關係は相互に意思の疏通をはかり相提携して肅正の大目的に向つて邁進することとなつた

今秋濠洲より經濟視察團

一流實業家で組織

【東京電話】外務省では昨年五月親善使節として來朝した濠洲外相レーサム氏に對する答禮使節として出淵大使を派遣することに決定したが、九日村井シドニー總領事より外務省に達した公電によれば濠洲商業會議所聯合會主催の下に十名の一流實業家を以て組織する訪日經濟視察團を組織し、我國の產業狀態を視察することとなつた、一行は出淵大使の濠洲到着を待ち同大使と懇談を遂げ、十月頃シドニー發來朝の豫定である

內地在米高 七月一日現在 第一回の發表

【東京電話】農林省發表＝七月一日現在[illegible]城縣外五地方は三百七萬十三石と前年同期に比して二十四萬二千百三十三石の減少なり

昌城	[illegible]	[illegible]	[illegible]
海州	[illegible]	[illegible]	[illegible]
价川	[illegible]	[illegible]	[illegible]
咸州	[illegible]	[illegible]	[illegible]

浙江黃主席 蔣大使出迎

【上海九日聯合】浙江省政府主席黃紹雄氏は九日朝急遽南京より上海に歸り、東京駐箚大使蔣作賓氏の歸國を迎へ日本政府の最近の情勢を聽取、意見の交換をとげた、蔣大使は十三日內に飛行機で成都に赴き蔣介石氏に報告の豫定である

宇垣總督けふ 岡田首相訪問

【東京電話】上京中の宇垣總督は十日午前八時半永田町首相官邸に岡田首相を訪問、組閣後初めての會見として宇垣總督より上京の挨拶を兼ね組閣の祝意を表した後一般統治狀況、朝鮮にかゝる產業、貿易の好況、產金獎勵實施後の成績等を詳細に報告說明し、なほ明年度朝鮮總督府豫算編成方針に關して一應說明し、首相の諒解を求め、種々懇談を重ねることとなつた

今井田總監 載寧視察

【沙里院電話】今井田政務總監は九日午後一時沙里院着、郡廳に入り官民接見後、麻藥中毒保健館の狀況を視察、次いで載寧山に登り、載寧平野を展望して、三時半載寧に向つた載寧邑長は水道敷設補助問題につき陳情した

鮮內春繭相場

[illegible]

夕刊後の市況

◇…大阪短期引跡

大新	八二圓八	不變
鐘新	一一三圓二	一安
日產	六六圓五	一高
新東	一三四圓七	不變

各地期米

金澤 三六九 熊本 三六、〇

大阪最終氣配 一六 一高

橫濱生絲後場 當 六〇五 先 五八九

◇中澤佑中佐（軍令部員）▲大野竹二中佐（同上）十日午後二時十五分北鮮より入城、十一日午後三時內地へ

◇篠田勝浦中佐（鎮海要港部參謀）九日入城天眞樓十一日朝鮮神社

東西南北

この程非常に偶然な機會からローマ帝國時代の都市がユーゴースラヴィアの中央ボスニア地方に發見され▲學界に非常な反響を起し歐洲各國から學者達が續々と研究に集まつてゐる▲ボスニアの農夫達が畑の土を掘り返してゐると彼等の鍬の先が突然大きな岩にぶつかつた▲そこでこれを掘り出して見るとその下に非常に技巧を凝した石造の廟子の道が現れ▲次いで美しく彫刻されたドアや圓柱が續々と出て來たといふわけだ▲早速鑑定のために呼ばれた考古學者達は一見してこれはローマ帝國時代の典型的な遺物であると折紙をつけたが▲其の後之らの學者達が發掘を續けると更に壯大なローマの[illegible]が殆んど原形をくづさず殘つてゐる事を發見した

日本唯一の致富成功指針 金錢教育勤勞教育の雜誌 人氣殺倒して店頭は人の山、實に空前の賣行き!! 每號大好評大絕讚。賣切近し!!

「附錄」人生は利殖の戰場 債券當籤金未拂番號表

力之日本 特大號

現代青年の成功道 職業を持つ婦人に送る言葉 安田翁の利殖遺訓 獨立せんとする青年の心掛 職業選擇に注意 給仕から躍進年俸一萬圓 十六歲の少女が苦學して 女心を打診する 必ず優良兒になる心得 貧寺から教界第一人者 退役から飛行機王 初戀の味と廿年 觀相學から職業 簡易安全利殖秘訣 政治經濟問題早わかり 海水浴心得べし

[illegible]

新企畫け十二種開業案內

利殖希望者必讀 債券投資問答

舊號無代 全國書店 發賣所 東京四谷驛前 力之日本社

東京自動車學校 官許免許證 東京府田無町 學則送

中外商業新報 大連新聞の配達事故は 本局一〇〇七番 石川宛に願ひます

生れぬ先から 安產ブルトーゼ

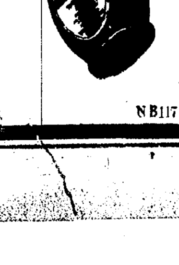

NB117

株式會社 藤澤友吉商店 大阪・東京・京城

社說

農村の動向

英國では過去六十年間に於て、農業に從事するものゝ數が著しく減少した。同時に政府は法律を以て小地主を保護せんことを勉めつゝあるに拘らず、その數は漸次減少しつゝある。大陸諸國に於ても同樣であるが、小規模的雜種農業は今や英國に於て、全然收支相償はざる狀態に立至り、科學の進步と機械の發明によつて、大規模農業は小規模農業に比して益々有利な地位に立つことゝなつた。今後多くの人々をして土地のために働かしめんと欲せば、古代の細分狀態に復歸することではなく、大規模の單位に於てその生產の方法を集約的ならしむることによつてのみ、その目的を達することが出來る。大規模組織の下に於ても、ある特殊の物品の生產に關しては、小規模單位の存在は可能である。その能率の乏しきことは社會的心理的利益によつて之を補ふとが出來るであらう。

以上は英國農村の現狀であり、ある論者は英國農村の荒廢を見てこれ舊式農業の末路であるとなし將來の農業の機械化科學化集約主義を說くのであるが、我等は直ちにこれに賛成することは出來ぬ。殊に朝鮮の場合に於て右の議論は根底から意をなさぬ。なぜなればりのものであるともいふべく、こより農村が農村として生長する階段に立つたばかりで、英國農村の如き多年の歷史的に複雜なる諸條件を缺いてゐる、極めて純なる農村であるからである。この具現に農村建設に懸命の努力を注ぎつゝあるイタリーやドイツと、寧ろ行き方を一にしてゐると見るべきである。イタリーもドイツも共に小自作農を鼓舞して之を育成することを忘れざらんと努力してゐる。しかも何れも多角的農業を獎勵し農村永遠の安住性はこゝにありとしてゐる。即ち『農民は土と共に永久である』といふ建前に於て、農村建設時代の堅實主義を小自作農鼓舞に表現してゐる譯である。

換言すれば一層多くの人々が土地に愛着せんことを希望する熱心家は、民衆の集團がその勞働に對して現金を得んことを望まず、土地の生產に依つてその生活を維持せんことを望むことが建前となつてゐるのである。この建前を忘れなければならぬやうな狀態にまで英國農民は、その生活狀態に著しき變化を誘致したゝめに、英國に於ては國民のある部分が一階級を作り他の國民よりも低き生活標準を以て滿足せんことを期待することが出來ず、[illegible]頭に迫らるゝにあらざる以上、山間に委棄せられたる小地域や耕境線上にある土地に移住せんとする者はなくなつたのである。農村指導に當るものは英國農村の現狀を見て、之を以て農村當爲の動向なりと見ることなく、農業本來の性質と面目とを、稱へて、英國に於けるが如く邪道に誘導さるゝことなきやう注意するを要する。勿論朝鮮に於てはかゝることを憂ふるまでの農村廢頽を見てゐないのであるが、すべて事物はその最初が大切であるが故に參考までに一言した次第である。

生糸の廢液から膠着劑發明さる

日本工業界の一大福音

航空科學工業の發達からカゼイン等の膠着劑、防水劑、塗料等は建築工業の進步と共に益々その需要が多くなつて、吾が國では年額三百五十萬圓以上の材料を外國から輸入してゐます

殊に膠着、塗料材料は年々需要が增加するのみなので各國は競ふて製產に努力し、吾が國でも意を注いでゐます

この膠着劑『カゼイン』は牛の乳、大豆等からとれる、つまり成分中に含まれる蛋白樣質なのですが、植物性より動物性の方がはるかに效力があるのです、處が吾が國は牧畜に適するとひ難く、又一部の土地が適してゐるとても無限の廣原と綠野を有する外國には到底比較出來ず、從つて生產高も需要の何分の一にすぎない狀態であります

×

所が今度このカゼイン代用の膠着劑もゼラチン代用品ベークライト類の代用となる硬質の絕緣材料、水に強い塗料等の製品を今迄邪魔物扱ひした廢液から發明した人があるのです、それは東京府下八王子の山口久吉氏である

その發明といふのは、生糸精練の際に出る廢液を利用したもので、この中に『セリシン』といふものが含有されてゐる、セリシンはつまり繭の組成蛋白質でありますから、牛乳の中に含有されるものと同一である、といふ事がこの發明の偉大な處であります

さてこの膠着劑は航空機にも建築材料にも多種多樣の用途を以つてゐるものですそして製法名稱（名稱に二種『セリシン』及び『塗素』（トソ）等が特許公報に告示され異議の申立期間を經て愈よ今度正式に『偉大なる發明』の烙印がおされたのです

×

この發明の偉大な點は生糸の廢液から採取する點にあるのです、何しろ生糸は吾が國唯一の重要物產で年額一千百萬貫、實に全世界の七割に相當する程で、我國貿易總額中の三割七分迄は生糸であります

その生糸は繭から取つた時は、ごは／＼した手觸りのものですがこれは『セリシン』が含有されてゐる譯です、今迄これを洗ひ落す事のみ研究されて來た、一面これは染色する都合もあるのですが、何分にも繭の持つ蛋白樣質はすつかり邪魔物扱ひにされて捨てるにも苦情がついてゐる始末でした

この廢液に目をつけた山口氏は國家的損失だと、府立染色試驗所小内技師、この方面の技術家山﨑齋作氏の應援を得て、色々と實驗を重ねた結果、その努力が報いられて廢液から粘着液に、膠着劑になる工業的製品を作りあげてしまつたのです

今度特許となつたのは、この製品中の水性塗料だけで此の他數種の特殊材料が精製されようとしてゐるもので、全く無價値な廢液中から有形のものが取出される氏の功績は、日本の工業界とつて偉大な福音だと言はれてゐます

やがて來るべきセリシン工業時代

年々廢液となるセリシン「百萬貫餘が生き返る」

そこでも一つ發明によつて吾が國の蠶糸業界にも亦革命時代が來るのではないかと言はれるに至つたといふのは前述の樣に『セリシン』は繭の中に含まれる蛋白質樣なものですから將來繭を作るにも二つの方法が生れるのではないかと言ふのです

即ち一つは從來の樣に生糸を作るための方法と、生糸を作る目的でなく繭の蛋白樣質『セリシン』を作るための蠶飼方法の二種であります、前者からは廢液でセリシンがとれ、後者は初めからセリシンを作るために從來生糸をとる爲めの蠶飼の樣に丁寧な事をしなくても、亂暴にドシドシ大量に作る方法を講ずれば好い事になる譯です

人絹の世界的進出によつて生糸は押れて繭も自然十圓臺を唱へた時代は夢の樣なものです。そこで政府も農村振興に腐心してゐる譯ですが、今度の發明は蠶糸業者にとつて新活路であると言ひ得るのです

×

そこで生糸の中に含まれてゐるセリシンですが、白絹糸二二・八パーセント即ち二割三分弱、黃絹糸二三・一三パーセント即ち二割三分強です

農林省發表の昭和八年の繭產額は白繭七千五百七十九萬四千四百九十五貫、黃繭二千五百卅六萬九千七十一貫、總計一億百十六萬三千五百六十六貫です

又昭和八年の生糸生產額は白絹糸八百四十二萬九千三百七十貫黃絹糸二百八十一萬三千四百四十六貫、合計千百廿四萬二千八百十六貫でした

そこでこの中にセリシンの含有量を對比すれば生糸重量の二割として約二百廿四萬に當るのです。今假りに現在わが國輸出生糸の數量を生產年額の六割とすれば、國內で消費される四割約四百五十萬貫で、このセリシン含有量は約九十萬貫となる譯です

つまり毎年約百萬貫近いセリシンが廢液として捨てられてゐるもので、國家的損失からみると大なものです

この廢液からとるセリシンの特質を更に利用する木材その他の接合劑、製紙塗料の配合劑、航空科學のカゼイン代用品としての用途等、いはゆるセリシン工業時代は來るものと思はれるが、わが國の特產物とまでいはれる繭から、かゝる工業用品が生れ國產品增加。輸入防止となることは吾が國產業界にとつて一大福音であるといふべきであります

繫留パラシュート

【トレントン（米國ニュー・ジャージー州）ラハウエイ・パラシュート會社內に試作された繫留パラシュートで、或る特種裝置に依つて隨時安全にパラシュート落下を練習し得るさうですが詳細は未だ研究中とて發表されて居ない＝寫眞は繫留パラシュートを試驗する『空の女王』アメリア・イヤハート夫人】

朝鮮が世界に誇る釜山水產試驗所【下】

―朝鮮水產界の恩人湯淺氏と西村氏―

長友寬

斯くて いよ／＼建築に着手したのは大正十年の二月か三月頃であつたが、その頃は海に近いと云ふ條件が備はつてゐた許りで荒涼たる原つぱで行くにも小さな船で往復するといつた有樣で實に不便極まるものであつた。工事は豫定通り十、十一、十二年の三ヶ年間で完成し諸般の仕事に着手したが、その後周圍に家が建ち漸ず市街地らしくなつて來た。吾々が毎日通勤するにも不便な發動機船で通ふの餘儀なくされたもので降雨その他暴風等の時は隨分困つたものである

爾來十五年 を經過した今日に於ては海峽には近代式の鐵橋が出來て交通も非常に便利となり電車も走れば自動車も通し、當時を回想すると今昔の感に堪へず自分が不便だと云つて喰つてかゝつた事も昔の一挿話となつて了つた。大正十年五月官制發布と同時に場長事務取扱ひを命ぜられ約一年許り勤め、臨谷洋次郎氏を場長に迎へその下で技師とし働き、昭和六年十二月臨谷氏が辭せられたのでその後を襲ひ場長として本年一月迄十五ヶ年間朝鮮の御厄介になり水產界に微力を盡して來たのであるが、その間試驗場に設備の變遷もあつたが昭和三年鎭海に淡水養魚場を設立した。その敷地は五萬三千坪もある廣大なもので設備と云ひ規模と云ひ當時東洋一と自他共に許した位で試驗船の如きも小さな不完全なものが一隻あつたに過ぎなかつたものを現在の百五十噸餘の鵬丸を初め鵬鷗丸の三隻を購入し朝鮮沿岸のみならず遠く沿海州南支那海迄も調査に出動してゐる狀態にある

職員の如 きも初めは年度割の關係上第一年に幾人二年に幾人と增員して行つたが段々增加して現在では技師五名技手十四名屬一名の外助手として雇員二十七名もあり、設備も漸次改善充實せられ比較的順調な進展發達を遂げつゝある。創立以來僅か十五年の歷史を閱してゐるに過ぎないが其間三回も行政整理に遭遇しその度毎に經費をへらされ定員數を減ぜられ非常に苦しい思ひをした。元來古くからあるものであれば經費の一部を削られた所で大した苦痛はないのであるが**やつと誕生して成育しようと云ふ所へ三回も出鼻をへし折られたのであるからその苦痛は甚大なるものがあつた**

斯くて 今日迄比較的順調な步みを續けて來たのであるが歷代の總督は暫く措くとしても歷代政務總監で水產業に深き同情と理解とを持つて居られたのは現宮內大臣湯淺倉平氏であつた。一體水產業と云ふものは內地に於てもさうだが同じ殖產局の產業であり乍ら陸地に於ける各產業にくらべて官の施設が比較的手薄い實情にある事は爭ふ事の出來ない事實である。豫算に於いても將亦職員の配置にしても陸に比べて非常に貧弱で冷遇されてゐる。これは水產業そのものが極めて特殊なものであり陸上に於ける視野の外にある關係から陸に於ける諸般の產業の如く直接響かない事がその原因であらうと思ふ。又水產に携はる連中が極めて宣傳が下手であつたり或は數字的に計算をしてこれを示す事が出來ない爲め、事實の說明が不徹底であつたりする事もあるが兎に角他に比較して非常に薄いのである

私の在任中 歷代の上司に對して良く水產の事を說明して色々御願をしてもまあ／＼俺には良く判らぬから然る可くやつて貰ひ度いと云はれるのが紋切型の樣だつた。この間にあつて獨り湯淺總監は自ら深く釣を嗜まれた關係からか水產と云ふよりも寧ろ魚に對して非常な知見を持つて居られた。從つて魚を通じて一般水產に對しても非常な親みを持たれ熱心であつた。偶々試驗場を視察せられる際の如きも諸施設を初め魚類の標本等を熱心に視られその爲めに豫定せられてゐた時間の倍も費されて、先の豫定が狂つて御伴の者が大變困つた位熱心で同情があつた

その結果 かどうか知らないが湯淺さんの時代になつて豫算が非常に增額せられ諸般の施設が充實された事は否み難い事實である。この意味に於て西村さんと共に湯淺さんは朝鮮水產界に採つての恩人であつたと思つてゐる。この意味に於て私は現在の如く役所の豫算分捕主義が止まない以上は水產界の發達は非常に困難であると思つてゐる

元來水產試驗場 は國費のものと地方費のものとがある。朝鮮に於ては牧の島の試驗場が出來る迄一二地方費の試驗場があつたが、爾來國費として地方費の試驗場が出來、今日では殆んど各道に地方費のものがある。牧の島は國費の試驗場であつたから朝鮮全體の立場に於て大局的に研究をなした。當時內地に於ても地方費の試驗場は方々にあつたが國費の試驗場は一つもなかつた。朝鮮がその先鞭をつけたわけでこの意味に於いては大いに威張れるわけだ。而して內地にあつては色々政黨關係があつて事業を取捨せなければならぬ樣な羈肘を受けるのであるが、幸に外地であつた爲め何物にも煩はされず技術者の細心な立場に於て自由な研究が出來た、その爲め非常に業績を擧げる事が出來た。即ち多くの機關に比較して費用は割合に少かつたが**成績は勿論世界的に重きをなしてゐる、今日內地の大學等に於ても朝鮮の試驗場の報告は非常なる尊敬を以つて見られてゐる位**で、創立以來今日迄其業務に携はつて來た自分としては大いに安んじて可なりと自負してゐる次第である殊に現在の總督府殖產局は水產に對する理解も充分であり且新場長以下皆新進氣銳の技術揃ひである試驗場の前途は將に刮目に價するものが有ることは國家の爲めにも洵に喜ばしい事と存ずるものである

螢の光

理學博士 農學博士 松村松年

◎…日本の領土に產する螢は三十八種ばかりあつて、そのうち本土に於て最も知られてゐるものは大形の源氏螢と小形の平家螢との二種である。このほか對馬には秋螢がゐるが、これは朝鮮にも分布してゐる。樺太には樺太螢がゐるがこれは歐洲產のものと同種であつて廣く滿洲にも分布してゐる。

◎…螢の光は一種獨特なる性質のものであらう。これは頗る不可思議の光であつて、左の五つの特徵をもつてゐる。

一、その光は熱を伴はない

二、この光は我々の最も理想とする白熱燈光で、眼には毫も刺戟を與へない

三、この光は雨風に遇つても消光しない

四、燃料を要しない

五、この光は火事の憂がない

◎…一體に光は螢に如何なる利益があるのであらうか。雌雄相知るの光であらうか。イタリーには雄の發光しない螢がゐるから、さうでもないやうに思へる。又源氏螢でも生殖に關係なき蛹の時代や、幼蟲の時代や又卵子の時代に發光するのである。否卵子は腹中にある時より既に半透明の皮膚を透して發光するのである。これ等の發光はなんのためか判然としないが、遠方にある草間の雌がその光によつて雄に發見されること位は確である

◎…即ち螢の發光は、一種の廣告燈であり、又御神燈でもある。螢の雌雄となると子孫存續のために雌雄相近接するの必要がある。その光を發せざれば他動物に對して安全であるが、それでは雌雄相知るの機會が少い。されど飛んで光を發せざれば雌雄相知るの機會が少い。秋螢でも、樺太螢でも雌は無翅であるから、常に草間にあつて雄の飛來するのをまつてゐる。その代りこの雌の發光力は雄に比して遙に强力である

◎…螢の眼は、この光を見るがために發達し、又その觸角は前方に延長して、雨露や塵芥を遮り、その視野を雄の光に向つて凝集せしむることが出來る故に蜻蛉のそれの如く眼が頭か頭が眼かの觀がある。交尾の時はその光は甚だ微弱であつて殆んど消光するのである

◎…螢の光は雌雄を相近接せしめるに好機を與へることは無論であるがこれは一方又自衞の武器ともなるのである。野鼠が田圃を跳びまはつて螢に出會ふと螢はその足音に刺戟されて忽ち照明の度を高めるから野鼠は驚いて退散する養蠶地方で鼠を防ぐために螢を籠に入れるのもこのためである

◎…とに角螢は一種の臭液を分泌するので食肉性昆蟲の食餌とはならない、故に今日迄螢を捕食する昆蟲は未だ知られてゐない、して見れば或は螢の發光器には一種の毒素があるのかも知れない

百六年前の英旗艦引上げ

千七百七十六年アーノルド大將の旗艦たりし『ローヤル・サベージ』號がチャムレン湖底に沈んだ事は歷史には明らかだが、其の所在が二三年前明らかになつたので此程極めて簡單に、其引揚げを成功した

其方法と云ふのは、六個のガソリンの空罐に水を滿たして、潛水夫をして取付けしめ上から手押しポンプで空氣を入れて水を出し栓をして、又次の罐に空氣を入れる事で十數噸の木造りの帆船では有るが少人數の手で簡單に引揚げられ、博物館行と決定した

米國の特許數

米國の特許法が制定せられてから一百年目であるが今日では既に登錄されたもののみでも二百萬件を超え今では三百萬臺を數へつゝ有るに至つた

仁川出帆豫定

△阪神 泰仁丸 二十日
△阪神 神代丸 二十一日
△阪神 正生丸 二十三日
△阪神 三大寶丸 廿四日
△阪神 玉榮丸 廿四日
△名古屋京濱 任豐丸 廿四日
△阪神 釜山丸 廿五日
△阪神 二福井丸 廿七日
△阪神 百福丸 廿七日
△阪神 伏見丸 三十日

鮮航同盟會仁川支部
仁川府本町四丁目一番地（日鮮ビルディング二階）長電話八七六番

朝鮮郵船　釜山出帆　馬山行（急行）[illegible]

大阪商船定期出帆
元山行 每日午後一時
木浦行 各港寄港 每日午後五時出帆
元山 六日二十日
鬱陵島 一月中出帆
江口行 一日六日十五日廿日廿九日 日後年十二時出帆
木浦出帆 釜山行各港寄港 每日午後八時
濟州島直航線 寄數日午後七時
濟州島行西廻り 二六日十二日廿日
濟州島東廻り 十六日二[illegible]日
◎內、臺、滿、鮮連絡優秀客船
北鮮阪神行（門司經由）急行
雄基前日發 ＝門司翌々日前十時着
貴州丸 七月十五日
武昌丸 七月十九日
河南丸 七月[illegible]

北鮮臺灣行
江蘇丸 清津發 七月廿八日
清津、雄基、城津、興南、博多、長崎、鹿兒島、基隆、高雄行

大連內地直行　日滿連絡毎日發
勢線、滿鐵主要驛ニ於テ船車連絡
切符發賣

大連發午前十時 ＝ 門司着早朝發後一時 ＝ 神戶早朝
吉林丸、熱河丸、うらる丸、すらばや丸、扶桑丸、はるびん丸、ばいかる丸、あめりか丸、たこま丸、しやとる丸
（各船 七月～八月 大連・門司・神戶 日程 [illegible]）

門司基隆直行　內臺連絡船
毎々日發 門司發正午
驪丸 七月廿三日
朝丸 七月十八日
蓬萊丸 七月廿三日
（基隆着翌々日午後一時）
門司より神戶行大型船便多數あり
詳細は左記御問合せ下さい（案內書進呈）

大阪商船株式會社 京城出張所
京城府南大門通三丁目一〇六 東京火災ビル四階
電話本局長一〇〇三三〇番

鮮內代理店・案內所
清津、雄基、羅津 國際運輸會社
仁川 慶田組
釜山 釜山商船組
案內所 ヂヤパンツーリストビューロー 京城三越、平壤三中井、釜山三中井、安東大和商

御中元に最適

懸賞

牛乳石鹸 標語募集！

應募規定

課題 牛乳石鹸の優秀なる本質特長或は使用後の感想等を表はせる簡單な標語十五字以內の事

作例 「健康美を誇る牛乳石鹸」「紳士淑女も赤チャンも牛乳石鹸」と言つた標語

用紙 官製葉書（住所姓名明記のこと）一枚に一標語に限る

宛名 大阪市旭區今福町三〇五 牛乳石鹸本舖標語係宛

締切 昭和拾年七月卅日限りとす

審査 大阪每日新聞社學藝部 牛乳石鹸本舖廣告部

發表 審査の結果は九月初旬の本紙上に發表す 尚當選漏れの方へは一々御通知致しません

…賞…

一等 金貳拾圓也 壹名

二等 金拾圓也 貳名

三等 金五圓也 參名

佳作 牛乳石鹸 五十名

●惡醉でいつもお苦しみになるには及びませぬ もしアナタにノーシンの御用意さへあれば！●

カゴメ ケチャップ（滋養豊富なトマトの調味料）

どこの御家庭でも カゴメ ケチャップが 喜ばれます

和洋御料理にかけて美味しく召上れ！

カゴメソース本舖 愛知トマト製造株式會社 名古屋市外上野村

ツ外 言外……六〇八ハップの備へあり

光州税務監督局 今秋四五萬圓かけ 新光州驛前に新築

【光州】光州税務監督局新廳舍は元公立全南師範學校跡建物を改造して移轉する豫定であつたが同建物は大改築を要する上新たに會議室、倉庫等の增築を必要とし幾等安く見積つても改築費に二萬四、五千圓を要し當初の計畫による地元民から提供の寄附金一萬圓では到底間に合はないので寧ろ此際工費四五萬圓を投じて新廳舍を新築した方が得策とし今秋工事に着手することに內定、近く正式決定を見る模樣である、なほ新廳舍の敷地は市內數ヶ所の候補地を擧げてゐるが南鐵新光州驛前同社有地が交通その他の條件から見て最も有望視されてゐる

錦江鐵橋の反對は 敵本の報復手段
群山米商と相容れぬ忠南側策動し 裏面で補帆會社計畫を進む

【群山】群山港錦江鐵橋架設問題に對し隣邑江景で市民大會を開き反對決議をなし阻止運動を開始するに至つた裏面には移出米運賃問題に絡み群山米商と猛烈た感情的抗爭を醸してゐる某氏一派の忠南側米商の主張が愛々穀物協會に採擇されず從つて群山側を屈服せしめ得ざる報復手段として江景に本據を置き二、三百噸補助帆船を以て內地に直接運航せしめ江景を中心とする忠南米の移出を目的とする補助帆船會社の設立を畫し徹底的に群山側と抗爭せんとする策動に基づくことが判明し群山府民を極度に憤激せしめてゐる、これに對し群山側は未だ何等積極的對策を講ずる如き氣配はないが有志の意見は江景側さの採つた擧措は大局を誤り兩地の親善を無視するの甚だしきものであるとし三道聯合朝鮮中部橫貫鐵道期成會の問題たらしむべき意向を有し飽までも懲罰抗爭すべきであるとある强硬論者も多數あり推移を注視されてゐる

洛東江砂防工事の 國庫補助決定
慶北の百七十二萬四千圓に 慶南が年額一萬五千圓增補

【大邱】十年度から施工する洛東江流域の治山治水事業に對する十ヶ年間の國庫補助額慶北の分百七十二萬四千三百五十九圓五十錢と決定七日慶北道廳に正式通牒があつた、支出方法は初年度四萬八千七百四十六圓で十一年度以降は毎年十一萬一千七百七圓五十六である、なほこの工事施行の上は慶南道にも裨益するところ尠くないので兩道當局者協定の結果慶南への國庫補助をさき年額一萬五千餘圓宛を慶北に補助轉充するに決定を見たので合計慶北の國庫補助額は百八十七萬四千三百五十九圓五十錢となつた

穀物檢査所 仁川支所 四萬五千圓で 新築に着手す

【仁川】本府穀物檢査所仁川支所では豫てから廳舍狹隘で種々事務に不便を感じてゐたが今回西側空地に總工費四萬四千五百圓で間口二十間奧行七間附屬建物共延坪三百五十五坪の瀟洒なモダーン廳舍を建築する事となり仁川光田組の請負で九日地鎭祭を行つたが建物は本年十月末までに竣工の豫定で附近に美觀を添へる事とならう

裡里市街 道路鋪裝 認可を催促

【裡里】市街目拔き通りの鋪裝工事起債及坪割規則認可促進のため高山邑長は目下本府當局と折衝中なは鋪裝道路以外の道路に砂利敷する事になり八日入札に附し二千八百三十圓で市內川興平作氏に落札

寺院淨化協議

【[illegible]】郡では八日午前十時から郡會議室に郡內寺刹龍華寺、安靜寺、白蓮庵、洗塵庵の住持の參集を求め大沼郡守出席、寺院の淨化打合會した

女の捨兒

【仁川】去る七日午後十一時頃仁川□山町二三金蓮洙方門前に生後八ヶ月位の女兒が棄てゝあるのを同家の主婦が發見、かくと屆け出たが奇特にも捨てた親が判明するまで養育すると申出た

大邱の道路鋪裝 今年は中央通

【大邱】大邱府に於ける今年度の道路鋪裝は下水工事等の關係で施工道路考慮中であつたが愈よ中央通鮮銀支店前から東城町府廳前まで約五百米を先づ施工することに決定したが工事着手は材料等の關係で九月中旬になる見込みである

大田工專校 敷地買收費 寄附を募る

【大田】洪城から移轉の大田工業專修學校の敷地買收及埋立工事に關し邑では公職者會議を開き愼重協議の結果移轉實行會委員をあげ更に地元一般內地人、朝鮮人の三

旱魃は募る 全北當局で 對策を練る

【全州】七月上旬までに降雨があれば平年作は兎も角收穫できる豫想で樂觀してゐたがいよ〳〵上旬に至るも降雨なく旱魃は益々募るので道當局では八日內務部長室に關係課員會合しその對策を練つたが大體左の如く纏まつた

二十日までに降雨なければ各郡技術員を召集し最後の方策を講じこれが救濟にも今年の特殊事情よりして國費、道費の支出見束なきため自力救濟の方法を講じ、代用作物の成績はこれまで期待する程のことも無かつた結果に鑑み可及的稻苗の植換を行ふ方針で、兎も角二十日頃まで靜觀する

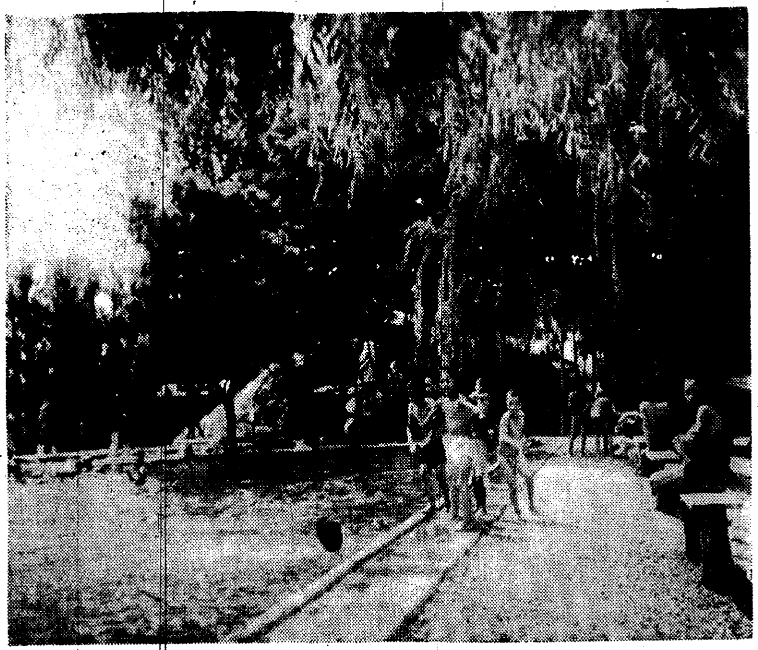

大邱プールの避熱陣營

【大邱】府の東雲町プールは去月二十五日開設以來連日梅雨に祟られて一向入場者がなくやつと雨が上つて七日の日曜日には四百九十九人の入場者があつた、プールの水は井戸水であり梅雨續きで溫度も低下してゐるが例年六月から八月まで は長さ五十米幅廿五米のプールは恰かも芋を洗ふやうで泳ぐ餘地がないのが例であるから漸次群衆する事態でいよ〳〵河原が殺到し夏の避暑適地を現出するだらう（寫眞は大邱プール）

鮮航會と京仁荷主の 抗爭尖銳化す
荷主の結束を切り崩すべく 鮮航會本腰で挑戰

【仁川】鮮航同盟會對荷主との抗爭は愈よ尖銳化し鮮航會のプールが解消するか荷主の結束が破れるかの激戰は免れない事になつた即ち鮮航會側では更に運賃の大幅引下げを斷行し盟外船の驅逐につとめ荷主の結束を切崩すべく秘かに計畫中の模樣である又荷主側では鮮航會のプール解消を目指し京仁御商聯盟との提携も成立して有力な盟外船と特約すべく辻川氏は去る六日上阪、加藤會長小笠原幹事の兩氏は十一日頃出發する事に決定したが大阪米穀會からこの際本會は結束の實を示す意氣を以つて一糸亂れざる步調の下に飽迄義せる內鮮共同聲明の主旨を嚴守し所期の目的貫徹に邁進すべしと激勵の通知に接したので仁川穀物協會では七、八の兩日に亘り役員會を開き更に會員の結束に付て打合せを行ふた結果、脫退說を傳へられた元與田精米所も復歸する事に決定し今後の成行きは頗る注目を惹くに至つた

大日ハイキング

【大邱】大日ハイキング會第二回目は七日達城郡龍岩山ハイキングを行つたが午前九時東村集合出發海拔僅か四百米ばかりの山なれど峨々たる山骨隆起して流石に大邱の遠景を望んで眺望の佳い山である、頂上で晝食をして歸途は裏に下り溪流に沿ふて龍岩金剛、大手柏の殿始林等を見て解顏面事務所に到着午後三時解散したが參加會員五十名

東京大相撲 仁川は十五日

【仁川】東京相撲協會の橫綱武藏山一行の仁川興行は朝鮮每日新聞社の主催で來る十五日（一日）港町商業銀行橫の大廣場で華々しくやる事に決定しその周圍は早くも1キ櫓りで埋められ前景氣は素晴らしく大盛況を豫想されてゐる

天安の盆踊講習

【天安】敬友會では七日午後八時から本元寺境內で東京駒澤大學學生を迎へて盆踊りの講習會を開催婦女子の參會者多く盛會であつた

愛兒の喪を秘して 田宮選手の奮鬪
武運拙なき大鐵の裏に 絶讃悲壯な美談

【大田】愛兒の死を秘して健鬪し一般の讃辭と同情を蒐めてゐる美談……全國都市對抗野球朝鮮第二次豫選の準決勝戰に全京城と對戰した大田鐵道軍は最初十對四で奮鬪空しく破れたが最初から西村投手がプレートに立つてゐたら興味ある白熱戰が演ぜられたものと惜まれてゐるがその間大鐵軍の投手田宮守君は長男重根君（三）が豫て病氣で試合の前日夕刻遂に死亡したので家人は龍山の宿舍に急報し同君に歸宅を勸めたが全軍の志氣沮喪を慮れて喪を秘して歸宅せず悲壯な面持ちで六日の準決勝戰に出場活躍したことが判明

清州へ連鎖通信

【清州】最近京城方面から迷信的連鎖通信が清州に舞ひ込み清州署では注意中右は迷信による惡道罪として嚴罰に處する方針であると

釜山の區域擴張 早くも合併面里の 町名が話題に上る

【釜山】釜山府の行政區域擴張は漸く解決に近づき何れ本年十月頃には東萊郡西面、及び岩南里等釜山府內に編入される模樣であるが如何なる町名となすかに就ては今から既に研究が積まれてゐる

河野翁 記念碑 除幕式擧行

【榮山浦】故河野竹三郎氏の功績記念碑は豫て榮山浦神社參道東側に建設中の處竣工したので去る七日官民有志多數參列し午前九時半から除幕式を擧行した故河野竹三郎氏は明治二十九年來四十年榮山浦に居住しその間あらゆる方面に活躍し全南日本人協會々長、商工會長、小學校管理者、面加林組合長金融組合長、農會特別議員、全羅南道評議員の要職に携はり商業に對榮に偉大な功績を殘した榮山浦開拓者で歿後その德を偲ぶると共に偉業を後人に傳ふべく關係者によつて記念碑を建設したものである（寫眞はその記念碑と故河野翁）

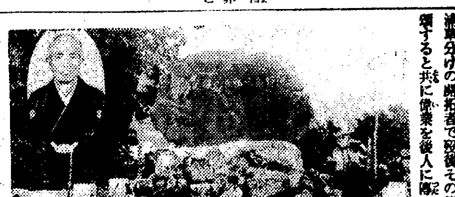

忠州の未教育兵訓練

【忠州】鄕軍分會では去る六月二十四日來中村豐藏中尉を教官とし宮野、古澤、市川諸氏の助教下に補充兵教育を實施し最終日の六日午後四時から靑年訓練所生徒合同で牧店里まで行軍及露營演習を試みた

忠南蠶種組總會

【大田】忠南蠶種製造組合の臨時總會は九日午前九時から蠶業取締所で開催官原組合長、蒲生技師をはじめ組合員は勿論地頭園取締所長、阪本同所主任、矢島販賣組合主任等多數臨席、組合の事業報告についで左記事項を附議

▲蠶種製造（夏期及秋期製造、春蠶種、秋蠶種各別分擔製造、飼育分場設置）▲秋蠶種價格（蠶種納入契約、價格協定）▲蠶種の整理配付（母蛾檢查、適期掃立、浸酸整理其他蠶種配給等）

群山郊外に「ゴルフ場」 いよ〳〵具體化す

【群山】先般來有志間にゴルフ俱樂部設置の話持ち上りリンクスの設置候補地も內々物色しつゝあつたが府內から約一里道路殘馬場適前方の堅山面助村里の丘陵に位置し交通包配等凡ゆる條件を具備した最適地を發見したので遂に具體化し八日午後一時から府廳樓上で佐藤府尹、東警察署長、朱沃溝郡守をはじめ鈴木忠四、宮崎保一、淺野吉太郎、花岡智勝諸氏等有志及同所附近地主住民代表等三十餘名參集しリンクス用地の買收其他俱樂部設立準備の打合せを遂げた

慶南も十年計畫で 土木事業を起す
總工費一千六百八十八萬圓 國庫補助の決定を待ち着工

【釜山】慶南道が本年から十ヶ年計畫で總額一千六百八十八萬圓の巨費を投じ道路、下水等各方面の土木事業を行ふ計畫で須股土師知事が上城、總督府と打合を行つたが國庫補助の決定と共に實現を計るべく着々計畫が進められてゐる。

群山愛婦總會

【群山】愛婦分會では來る二十七日午後一時から公會堂で總會を開催左の案件を附議する筈

秋季大演習に際し衛生及救護方法▲會員の募集▲分區會を設置し會の聯絡統一を圖る▲服裝の制定▲集合その他時間勵行▲會員相互の聯絡

木浦の港灣修築
海陸連絡設備とともに促進 代表者本府へ陳情

【光州】さきに全公職者大會を開催、三大事業期成會を結成し氣勢をあげた木浦府では更に代表を送つて各方面に猛運動を起すことになり八日商工會議所會頭村上直助、道會議員車南鎭、府會議員森誠一三氏は道廳を訪問近藤知事をはじめ關係筋に多年の懸案である木浦港灣修築及び海陸連絡の設備を十一年度豫算で實現するやう陳情し その足で同夜上城本府へ陳情の筈である以下村上直助氏の話

木浦の生命とする港灣修築、船車連絡問題が實現すれば他は自から解決すると信じます、幸ひ道當局も私達の立場によく同情してゐられるので大いに意を强くしてゐます、從來船車連絡が惡いため驛から棧橋まで米一石當の運賃六錢二厘更に艀賃十錢合計二十錢の經費を要しこれ等はいづれも生産者に轉嫁されて來た譯です、即ち木浦港一ヶ年の移出入貨物五十萬噸とすれば約四十萬圓の冗費が節減されるばかりでなく更に完成後は港としての重要な價値を發揮することになるので如何なる犧牲を拂つてもこの問題の貫徹を期する次第であります

高島宗家に化けた インチキ易斷
群山で睨まれたのが運の盡き 大膽に各地を荒す

【群山】高島宗家觀相易斷の大俄威總出演など誇大廣告で高島ファンを欺罔し各地で大膽不敵な惡事を働いてゐたインチキ易者自稱高島易斷總本部長高島聖象、觀相易館理事長夢願天象、大日本易學會長家田弘陽、全會幹事長渡邊楊月の四名は去月三十日群山に乘込さて裡里署に檢擧されたがこれより先き彼等一行は全南靈巖署高等主任から群山署高等係主任宛の紹介狀を所持して木浦から六月二十日群山に來群、府內明治町谷口旅館に投宿して二十二日には觀相學講演會を堂々公會堂で開き群山府の將來を豫言するなど大風呂敷を擴げ出鱈目を並べて何れも長斷一臘して華架を燈に掲げ二十三日から二十九日まで公會堂裏の一室を借り受けて大家然と椅子を並べて兩張り藍圖受付係に夢願天象と內緣關係にある妙齡の美人を座らせるなど巧妙な策略計のもとに高島易斷云々の誇大廣告に釣られて集まる多數の客から安きは一圓から高きは十圓、廿圓と身上につけこみ巧みに鑑定料をせしめ、群山府內にも夥しい被害者があるので群山署では二十二日の講演會に於ける彼等の講演內容辯舌態度に幾多の不審の點を認め其後絶えず彼等の行動を嚴重監視してゐたもので本籍地廣島に身元照會中回答到着の前日二十九日倉皇として裡里に引揚したので果せるかな群山署の睨みは適中し廣島からの回答で高島宗家とは眞つ赤な嘘で夢願天象の如きは詐欺罪で姿を晦まし目下お尋ね者であつたこと判明、群山署では直ちに裡里警察署に報告手配した結果、裡里署の活動となつたものであつた

仁川府有地に 倉庫を建築
おまけに借地を返却せず 府尹が濱田氏を訴ふ

【仁川】仁川道立病院長濱田博士の實弟花房町濱田勸助氏の府有地貸借問題に關する府議懇談會は七日午後一時から府廳會議室で開かれたが濱田博士留任問題については同氏の辭意堅實となつたので府尹及吉田氏に一任して問題を處理する事となつたが濱田氏の問題については成行に鑑み府尹に問題を一任する事に決して同時半散會した、因に永井府尹は七日濱田勸助氏を相手取り花房町府有貸與地返却の告訴狀を提出したが本問題が今日に及ぶ迄の經緯は

昨年十二月濱田氏が府から借受けた花房町月尾島埋築の七百六十餘坪を滿了期限のため、返還せよと云ふのに應ぜぬ許りか借受地と隣接した二百餘坪に無斷で倉庫を建築したので府當局の計畫に支障を來すので先月中旬から再三再四返還を懇談したが府當局を無視した態度に遂に府議懇談會に諮つた上本訴に及んだもので、目下代田府尹主任の手で交涉中であり成行は各方面から非常に注目されてゐる

溺死の間一髮 三少女を救ふ
勇敢な朝鮮青年や 國際捕物劇の佳話

【大邱】最近の大邱には美談佳話ほゝ笑ましい國際捕物劇等々の朗らかなニュースが展開して夏の話題を提供してゐる、その一……去る六月廿日夜國際聯盟の大邱府南山町信明女學校長米國人ポラートさん事ミス・ハリート・ポラートさん（五〇）方に一名の怪盜が忍び込んで手廻りの品や洋服等を詰め込んだトランク三個約三百圓のものを窃取逃走した事件が發生したので、歸國の時の奇禍に同情を寄せた神大邱署長は自ら陣頭に高木司法主任は得意の搜査網を布いて部下を督勵し、現場檢證により人相着衣、犯行の手口から推して大邱南山町六八四[illegible]の仕業と睨み慶北道內は勿論釜山馬山、大田、京城、平壤、新義州等の主要地に指名手配をなし、一方刑事隊を督勵して贓品の發見に努めた結果犯行の翌日廿七日午後一時頃赤石刑事部長、韓刑事の一行が大邱府內某質店から贓品を發見押收して、目下西比利亞鐵道經由歸國の途にあるポラートさんに電報で發見を知らせたところ日本の警察官の親切なのには感激します、何れ歸つてから御手紙でも本國へ送つて貰ひたいと長文の返電があつた、更に犯人は嚴重搜查中八日午後二時手配によつて浦項警察署から同署內で逮捕した報に接し身柄受取のため赤石刑事部長、韓刑事の兩氏が直ちに浦項に向つた、かくして日米を繋ぐ國際ラインを超越した捕物美談が朗かに街の話題を賑はしてゐる

其二……去る六日午後二時半頃大邱府外解顏面檢沙洞洞江護岸工事場事務員津久井鉾一氏長女□子さん（一〇）が附近の子供と一緒に沙洞の鐵橋の下で水泳中溺死した大騷ぎしてゐるのを聞きつけて附近の飲食店主李松用君（二〇）が駈けつて鮮衣のまゝだけを脫いで飛び込み現場より約六間下手に溺死體となつてゐるのを救助手當を加へたがこと切れた後だつた、だがこの結果所轄駐在所員の調査によつて同日その所で水泳中の解顏面校底洞日高治義氏の二女士江子さん（一〇）が溺死せんとするのを通行中の一青年金鶴九君（二一）が發見飛び込んで救助、人事不省になつてゐるのを人工呼吸を施して蘇生せしめた逸話が判明內鮮の救助美談として附近賞讃の的となつてゐる

その三……大邱府東雲町二五二吳龍甲（二一）及び同町三八六李敬道（二〇）の兩君は共に病み老いた兩親によく仕へ大邱府郊外の職工として實直に勤め近隣から模範青年として稱へられてゐるが、七日午後一時から町總代長の宅で約百餘名の列席を得て盛大な表彰式を行つた

帝麻 筋入 布ホース
消防ポンプ
消防器具被服
角一ゴム製品
本店 大阪市西區立賣堀通六丁目
出張所 東京・福岡・名古屋・吳・佐世保・橫須賀・舞鶴
京城府南大門通三丁目
株式會社 赤尾保商店 京城出張所
電話本局二〇三七番

景品附大特賣
十六立詰一樽 御買上毎に 味の素（小瓶）一個
八立詰一罐 御買上毎に 味の素（特小瓶）一個
洩れなく進呈
天下一品 萬 キッコーマン醬油
鮮滿第一 龍 キッコーリウ醬油
宮內省御用達 野田醬油株式會社

夏は海へ山へ！
汽車賃も二割引で 避暑のお客を誘ふ

【咸興】七月の空が緑に澄めば地上は赤熱の焦だ、海へ山へ涼を、ふ街頭の人達に新興鐵道は六日から九龍里海水浴場行、赴戰高原行に往復二割引を實施し局線も十日から西湖津往復二割引を始める西湖津海水浴場開きは十四日

埋立工事起工式

【羅津】市街地計畫第一區の三角地帶埋立工事を請負つた支岐組では機關車その他工事用機械が全部到着したので十五日午前十時から銀座裏工事場で官民有志を招待、地鎭祭をかね起工式を行ふ

“光は高地帶から”
農林牧綜合の營農法で充分開發の確信を得た 湯村さんの大收穫

【咸興】『高鮮の光は咸南から』の理想を實現化すべく『高地帶開發策』檢討のため豐山、三水、甲山、端川、利原、洪原の各郡初度巡視を終へて歸任した湯村咸南知事の歸任談

昨晩歸つたばかりでまだ何も纏めてゐないが方法よろしきを得れば充分開發し得る確信を得た第一に營農法の改善これね、何しろ百五十萬町歩からある高地帶で北鮮開拓の直接指導區域は五萬町餘りしかないのだから之を放任すれば傍から荒らされる故に農林牧の三者を綜合した立體的な營農法を採用するとが最急務だ、食ふ事に不安のない農村の建設から進んで多少文化的な生活にも耐へ得る經濟的な特殊作物を普及させる、例へば亞麻は今年非常に立派な作柄だし小麥は澱粉價の關係で從來アメリカから年五六百萬圓輸入してゐるが咸南産の小麥はアメリカ品に劣らぬ事實が最近立證されたからこれ等によつて生活程度は向上しても經濟的價値の高い農作物で補へる

全鮮農家の平均耕作反別は一町五反歩、咸南は二町二反歩だが咸南高地帶は實に四町六反歩に達してゐる、この半分を『食の安定』のために從來の如く冷寒害に強い燕麥馬鈴薯、粟の如き作物とし殘る半分を特殊作物に振向けよといふのが湯村さんの指導原理らしい『隣村に讓かたい不合理』から話は進んで

第二は林業であるが高寒の土地柄狹い意味の農業だけ考へてゐては斧鉞以外に結論は生れぬ、農用林の設定を急がねばならぬが、これとて『山』だけ考へずに路傍の速成樹林や宅地の檣垣、桑垣をせめて更生部落には急施させたい、檣はヘアリーベッチ以上の綠肥價値があり農村美化の手段としても高粱殼の飼料化燃料化の方法としても最有効だし桑垣は養蠶副業との連絡として面白い

第三段には牧畜の歩むべき今後に及んで

現在、本道高地帶の畜牛は一戸〇、七頭から一頭半であるが前述の如き耕作面積に比較してはまだ足りぬ、毎戸二頭を標準としても先年來獎勵し殆ど全農家に普及した生飼さへ勵行されれば充分飼育し得る、緬羊業は緬羊の高い堆肥原料として低温で雨量の少い高地帶には最理想的なものであるから肉の利用、毛の需要と相俟つて毎戸三四頭には達せしめたい

こうした計畫が樹立すれば道路問題の解決に進まねばならぬが『まづ來年度豫算に是非組み入れてほしいのは醫療機關の充實だね』と知事さん高地帶や國境勤務の泣くにも泣けぬ辛さを語る

警山や甲山で聞いた話だが警察官の家族が病氣で惠山鎭警察醫院から往診して貰つた、看護婦も入れぬ一回の往診費用が百五十圓だ、これぢや普通の場合病人は見殺しの外ない、それに最近對岸の情勢が著しく緊張してゐるから全く不眠不休の嚴重な警備陣だ、平北や咸北が侵されて本道のみ咸圖の侵襲を見ない名譽は永久保持するやうに篤と激勵して來たが身命を顧みずに働くこれ等の人々に對しては加俸の八割など問題ぢやない、何とか慰問の方法を講じたい

約四十箇所の駐在所慰問に備つかなびつくり名刺を出す警察官と、『おぢさんお土産頂戴……』と無心な子供たちを對照させた和やかな風景から轉じて

北鮮支場の移住農民 實によくやつてゐる、高地帶開發のよきサンプルであるが初年度逃げ出したのは概ね農學校卒業生だ、二年目から普通學校卒業生を採用し之に總督の書『晴耕雨讀』から採つた耕讀箭を與へ毎朝五時から一時間宛教育してゐるが頗る眞面目で開墾も三町歩完成の計畫に對し二町歩竣工し食糧も充分だ、こうした實例に徵しても理論教育の農學校に駄目、矢張り精神鍛錬から進む農民道場の必要を痛感する……

そして最後に『對岸長白縣でも近年特にその開發指導に關し本道の協力を希望し善隣の睦いよ〳〵緊密だ』と喜ぶ知事さんである

羅津の防疫陣

【羅津】勞働者の出入が多いのと水質が惡いため邑内には腸チフスその他の傳染病が流行するので警察署衛生係では防疫の萬全を期するため六月初旬來各組勞働者約八千名にチフス豫防注射を施し、去る三日は滿鐵關係者一千六百名に、四日は初等學校兒童千百名に、更に十日から二十日まで一般市民にも注射を行ひ、なほ市内豚舍の移轉、塵埃掃除、下水溝渠等を嚴重に勵行させることになつた

鬼神も面を背ける 慘忍な本夫殺し
邪戀の年增女と共謀の姦夫 豫審終つて公判へ

【咸興】安邊郡文山面錦里嚴達成(三元)は二十八歲で元山府板下洞洪奎成(五〇)と再婚し昨年三月下旬安邊郡の現住所に移住し洪が魚行商から得る僅かの利で糊口を凌ぐ内昨年五月頃から同じ元山仲間の日稼勞働者趙元文(三)と不倫の關係を結ぶに至り果ては邪魔な本夫を殺害すべく共謀し昨年九月二十一日本夫の洪奎成が魚仕入れのため元山に行くを好機とし姦夫姦婦同道歸途につくや姦夫趙元文は安邊郡培花面訪花里の飲食店で洪に酒を強い泥醉するを待つて三人同道、車越嶺に差懸るや洪を引倒して胸部を毆つた上足蹴にして第三四五六肋骨をへし折り腦蓋骨を破壞して即死させた上に蘇生を恐れて頭部を腰紐で強く縛り上げ死體を附近の粟畑に遺棄した慘忍極まる犯行は二十九日元山支廳の豫審終結、八日咸興地方法院の公判に附された、近く公判開廷の筈

鑛産道に耳寄りな 兩附加稅の徵收
貧乏世帶多年の懸案が解決 將來有力な財源として期待

【新義州】平北道當局にとつて多年の懸案であつた鑛山稅と鑛區稅の附加稅は今度の地方稅制の改正を契機に愈よ道稅として實施徵收することに決定

平北の鑛區稅は年額廿二萬三千圓で、鑛山稅は金銀及び砂金を除き産額の百分の一を本府に納入してゐるが、從來附加稅が設定されてゐなかつた結果、道貧の財源とはならず毎年の如く道會で財源難解決のためにこの實施が論議されてゐたもので

この實施の結果は昭和十一年から鑛區稅附加稅として本稅の百分の七、一萬五千六百十圓、鑛産稅附加稅として本稅の百分の十三百圓合計一萬五千九百十圓の新財源が得られることになり、今後平北道内の鑛業の發展に伴ひこの稅收は有力な財源となるものと道當局は大きな期待をかけてゐる

指導部落の進歩に驚く
高城、通川を視て 大滿悅の洪參與官

【通川】洪江原道參與官は高城郡乾鳳寺に於ける道主催中堅青年講習會に臨んだ序に高城、通川郡内の更生指導部落を視察して歸任したが以下洪參與官の土産話

折角出た序と思つたので朝八時から夕方七時過ぎまで驅廻つたが終日の雨降りには閉口した、然し農村各部落が振興氣分に燃えてゐることは嬉ばしく、高城郡の如きどの家も毎日家計簿の記入を怠つてゐない、一寸我々が見たのでは解らないやうな文字だが本人達にはよく解るのだ

嶺西地方に較べると格段の進歩でよく指導が行屆いてゐた、郡邑面當事者の苦勞の程も察する殊に高城郡長李正模氏は昨秋私が見た時は不衛生的でつまらない部落であつたが今度行つて見ると不備の個所は完全に改良されてゐて、非常に嬉しかつた第三次更生計畫も着々實行の途上にあつた、通川郡は高城よりは聊か遜色はあるが郡守、署長、金組理事等が協力一致骨折つてくれてゐたから漸次實績が擧るだらう

なほ痛切に感じたことは養蠶が幼稚の域を脱しないことでこれでは何等副業として效果がない、どうしても一戸當り一枚を掃立させることが現金收支均衡上必要である、概してあの地方は食糧は餘り不足しないが負債があるため收支の均衡がとれずこの方面に留意する必要がある、乾鳳寺で講習を受けた青年達の氣風は前年に比べて大した進歩振りでどこことはなく更生の意氣に燃えてゐたことは意を強ふした

四郡指導學校研究會
漣川で開く

【漣川】漣川、楊州、抱川、加平の京畿道北部四郡指導學校、聯合研究會は去る六日午前九時から漣川普通學校講堂で漣川郡主催の下に開催、出席者六十名で、本府から增田囑託、道から最能視學が臨席し、第一日は吉田漣川普校長を座長におし普通學校最終學年に職業科として課すべき農家更生計畫指導上の具體的方案につき各校長持參の研究案を發表、午後は指導生の指導上實蹟發表されし事項につき各校長が互ひに質疑應答し、終つて種々指導上の打合せをなし午後五時から漣川普通學校の指導生を視察、なほ當日は郡下各面長十二名も終日熱心に研究發表を傍聽した、更に第二日(七日)は午前八時漣川小學校々庭に參集トラックに分乘して百鶴面荷洞里模範部落を視察後百鶴普通學校で會を開き午後一時閉會した

學童の手で 銀紙報國
年四回府廳で公賣 やがて愛國機獻納

【咸興】かねて府で計畫中の銀紙報國運動はいよ〳〵府内各學校との連絡成立し生徒兒童の蒐集した煙草や菓子の包裝銀紙を毎年三月、六月、九月、十二月の四回府廳に搬入公賣し愛國機獻納資金に醵出の筈

兒童プール大當り

【咸興】七日から一般に公開した府營兒童プールは初日四百二十七名の入場者あり逐日增加の形勢に府當局は『大人用のプールも一緒に計畫すればよかつた』と大滿悅の態である

ご自慢の平北米
在滿內地人めざして大宣傳 お得意獲得の計畫

【新義州】お米自慢の平北道では滿洲奥地が開發されて行くにつれ移住內地人の數も殖え米の需要も漸增の傾向を辿つてゐるので、この際『お米が要るなら、まづお隣の平北米を！』をモットーとし滿洲市場を開拓すべく計畫、平北穀物協會では道廳と協力して今秋新京、大連、奉天、ハルビンで平北米試食會を開くこととし、四日に開催の詳細について打合せ、準備工作を進めてゐる

惠山鎭の點呼

【惠山鎭】第十九師團管下の簡閱點呼は目下各地で施行中で惠山では八日午前八時から守備隊長田中少佐が執行官となり二十二名に對し守備隊内で執行したが

擔軍分會ではこの機を利用し未教育者の會員に對する兵營生活の體驗を計畫し守備隊と交渉して應召者と共に十餘名を入營せしめ六日から八日まで三日間現役兵と共に訓練した、なほ應召者中の三瓶軍曹(惠山郵便局員)は三十九度の發熱で臥床中の身を押切つて參加し一般參列者へ多大の感動を與へた

川畑孃を想ふ 中岡良一君の純情
話題の人伊亮中佐 清津を訪れて語る

【清津】滿洲國第四軍管區司令部附參謀伊亮中佐(中校)は四日上城の途次當地國際ホテルに一泊後想ひ出深い清津の街を散策し午後九時五十分の京城行列車で出發したが同中佐は語る

御承知の通り北鐵も片づいて暇になつたのでブラリと出てきた、思へば一九一九年私が十八歲の時浦潮義勇艦隊所屬の軍艦に乘つてきたことがある、今は山の中腹まで家が建ち並んで實に當時と隔世の感があるね中岡良一君のことですか、元氣でゐますよ、同君も私同樣暇になつたのでハルビンの私の家で勉強してゐる、おそかれ早かれ蒙古入りになるでせう、新聞で騷がれた舞踊家川畑文子孃との結婚問題は女の寫眞を毎晩抱いて寢るといふ良一君の純情にほだされ、遂に私が出しやばつた譯だが、現在の文子孃はステージを諦め切れないやうだから結婚はこゝ暫くは出來ないだらう

朴家の墳墓發掘
懲役二年の判決言渡し

【咸興】既報、朴申國家を繞る七十年の墓地爭議、府內日出町九四中國均(?)にかゝる墳墓發掘、遺骨領得事件は八日咸興地方法院で懲役二年の判決言渡があつた

地權發行で 一千萬圓浮く
飛躍の第一歩に 安東の先鞭事業

【安東縣】さきに道路舗修及び市民負擔付の公費の自然的增額を決行して全滿に受益者負擔主義の先鞭をつけた安東は更に內部的な自力更生への飛躍の第一歩として土地整理問題に手をつけ全滿各都市に目を見はらず劃期的な一歩を踏み出した

即ち現在の附屬地は地權を發行されてゐる土地とゐない土地と二樣にありしかもこれが區々まち〳〵に行はれてゐたゝめ市民の土着性が薄弱で、ひいては腰を据ゑた活動が行はれがたかつた、これでは市街の發展は期し難く、附屬地居住民には平等な土地所有權を持たさねばならぬといふので、滿鐵地方事務所長が大連滿鐵本社と接衝の結果本社側でも安東の申分を容れ、遲くも來年度中には地權發行が實施されることとになつた

但し、地權制度を附屬地全般に對し一舉に行へば弊害も伴へばそれから來る危險もあるのでまづ江岸以東の附屬地と六道溝一帶から手をつけ漸次に範圍を擴める豫定で、この地權發行によつて約一千萬圓の金額が浮き上るものと推算され、この一千萬圓を以て安東今後の發展に役じやうとするものである

オモニー沼に身投げ

【清津】清津府新岩洞七四張仁德氏妻姜鳳淑さん(三)は三人の子の母であるが、三人目の子の産後から精神に異狀を呈し家人も注意を怠らず見張り中、去月下旬家出したまゝ歸宅せず、心當り諸方を搜査の甲斐もなく十日餘り經過して八日にいたり羅南郊外龍城面松坪の沼に死體となつて發見された

人の動き

▲李炳演氏(大邱地方法院司法官試補)八日光州着赴任
▲林本府財務局長 七日雄基着、八、九兩日慶興郡廳の事務檢閱

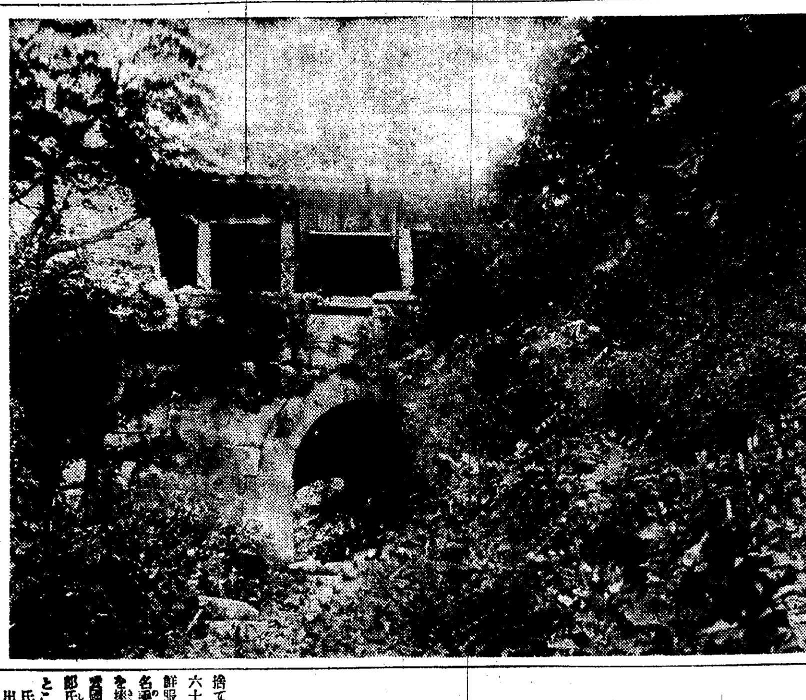

聖居の關

【開城】天摩山城聖居峠の絶頂にある聖居の關(俗名北門)を潛ぐれば左手に飛流直下三千尺の朴淵瀑布を脚下に見下ろし、右手に觀水臺を挾んで絶勝仙境觀音寺に至る、觀音寺までの遊山客唯一の安息所である

片田舍に隱れ日本精神の—— 高揚に餘生捧げる老奇人
自ら鮮名を名乘り 白衣で育英に努む
黄金も名譽もいらばこそ 金八圓也の月給で大滿足

【鎭南浦】鎭南浦から乘二浦街道を約三十分間で自動車を捨て一里ばかり南にはいつた文字通りの閑村、府外龍岡郡多美面閑田里に、名譽も金も捨て日本精神高揚の大旆をかざし六十六歲の老齡を省みず、身に朝鮮服をまとひ名も安京三と鮮名を名乘り、朝鮮人子弟の教育に餘生を捧げ彼らと起居を共にしてゐる愛國の士、造氏義照平小板橋京三郎氏の隱れたる德行を當局の知るところとなり激賞されてゐる

氏は同志社の創立者新島襄氏を出した群馬縣碓氷郡安中町の生れ、熱心なクリスチヤンである父母の勸めにより傳道者になるべく同志社に入學したが自ら實行出來ないものが傳道者になるとの矛盾を感じ中途退學、會社員、大連高女教師、大連英國領事館通譯等を經て、三人の子供と妻に死なれた孤獨の身を五十二才から今日迄十數年貧乏な朝鮮人子弟のために捧げてきた

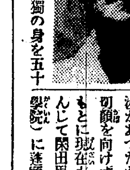

ある時は私立學校より又書堂より相當の高給で氏を招かんと度々交渉があつたがさうしたものには一切顏を向けずたゞ日本精神主義のもとに現在も僅か八圓の給料に安んじて閑田里の造氏義塾(元光明學院)に蓬頭垢面の兒童と起居を共にし專ら彼らの教育指導に當つてゐる(寫眞は鎭南浦支局を訪れた安京三氏)

農家更生の小冊子刊行

【咸興】咸南道農會では近く『農家更生資料』なる小冊子を刊行、實費十二錢(送料二錢)で關係指導者に頒布の筈

さすがは表玄關
アウトシーズンなんのその 平壤驛の乘降客增加

【平壤】四月の開花期から五月の旅行シーズンにかけワンサと平壤驛に氾濫した旅客も六月に入るとグッと影をひそめたとはいへ六月中の乘車人員は六萬四千餘人、降車人員六萬二千餘人で、乘降者人員合せて約十三萬人の旅客を吞吐してをり、昨年同月に比し乘車人員は八分の增加、降車人員は五分の增加で流石西鮮の首都伸び行く大平壤を如實に物語つてゐる

判任官試驗

【春川】道では八日午前九時から道廳會議室で判任官任用試驗を施行、受驗者は八十餘名

蔚珍の赤い事件
犯人十二名 何れも懲役

【咸興】蔚珍赤農事件の首魁尹斗鉉外十二名に係る治安維持法違反事件は八日咸興地方法院で左記の如く判決言渡があつた

懲役六年尹斗鉉▲同五年陳基烈▲同四年李忠良、朱孟鎬、南日星▲同三年田永璟、崔學韶▲同二年六月朱鎭光、崔在韶▲二年黄澤龍、南石順、田鳳仁▲一年六月南日紀(いづれも未決拘留百八十日通算)

畜牛移出
三十四萬圓

【咸興】本年一月から五月末日までに咸南道から搬出された畜牛は四千二百四十六頭その價格三十四萬二千四百二十六圓に達し鮮內は

不規則な生活に疲れた頭腦も斯うして

小說家 中村武羅夫先生

僕等のやうな始終文筆に携はる者には、頭痛や頭の疲れがどんなに障害になるかは言ふまでもない。

殊に新聞や雜誌の連載もの、原稿締切り間際などに頭の具合の惡い程つらい事はない。机に嚙りついて見た所で、ガンガン頭は痛む、頭重で不快なときなど、どうにも始末に了へないのでこ奴には全く閉口する。

處が最近僕に大變好意を持つて吳れる知人から頭痛藥『はれやか』といふのを貰つた。その後、偶々例によつて頭の調子がよくないので、ふと思ひ出して『はれやか』を服んでみたところ、大變具合がよい。頭が何となく輕く、さつぱりして來る。これには僕も賣藥に對する見方を改めねばなるまいと、それ以來、時々『はれやか』の厄介になつてゐる。

づつう・めまひは 頭腦に燐が缺乏した證據

何となく頭が冴えない・氣分が重い・齒が痛む・めまひがする……いはゆる神經衰弱及びその類症の原因が何であるかをはつきり御存知の方がおありですか。これは睡眠不足、仕事のやり過ぎ不規律な生活、過度の讀書勉強、甚だしい心配などに依つて大切な腦細胞成分であり且つ腦エネルギー源たる有機燐が消耗され缺乏するためであります。

吾々の腦髓には何時も總量の五パーセントに相當する燐が保有されて居なければならないのでありますが日常食物から攝取される燐は極めて少量に過ぎないに拘らず使ひかたが頗る激しいため大抵の人は燐の缺乏を來すのが常であります。

勞務家や學生・一般インテリ階級に限らず大多數の現代人が殆ど神經衰弱に陷つて行くのは、右の理由に基く當然の歸結で、之を防ぎ、明晰活潑な精神狀態を常に保持して行くにはどうしても、食物以外からの充分な燐の補給を是非とも必要とするのであります。

日獨醫化學研究所の『はれやか』は上述の新學說を根據に同所が權威者の多年研鑽の末創製した燐の綜合成劑であります。

今までの頭痛藥鎭痛藥といふものは皆さん御承知の通り斯うした腦神經症狀の病因に對して何等の考慮も拂はれてゐない單純な熱さましか麻痺劑で、一時の痛み抑へには重寶でも藥質の關係上胃腸をそこなしたり、習慣性になつたりする危險性や缺點が尠くありませんでしたが、此の藥は、新種のものと全然趣を異にする腦細胞と神經系統榮養の補給素でありますから作用はあくまでも病因的であります『はれやか』の根幹を爲して居るのが腦主成分たる燐化合物であり、頭痛齒痛に早くきく數種の新藥を集成し、胃腸藥及び鎭靜の藥作により胃腸そのものをも强化し得るめづらしい效は敢て斷言する迄もなく一度の御試用でどなたにも肯いて頂けると思ひます。

因みに主效は頭痛、齒痛、めまひ、神經衰弱、ヒステリー、不眠症、二日醉、事務勉強の疲れ胃腸に基く頭痛

藥價は三十錢、五十錢、一圓、二圓、三圓、五圓、各地藥店にあり

試供藥 文獻 無代進呈

新頭痛鎭痛劑『はれやか』が胃腸を害せず頭痛精神疲勞記憶力減退齒痛等に對する藥效を實際にお試し願ふため御葉書にて左記宛御送附下されば試供藥文獻無代急送致します。

東京銀座一の四 日獨醫化學研究所

新整腸劑

クリマグ

西勝造監製（製法特許）

TRADE MARK
六 ROKUDAI 大
CRIMAG

クリマグの性狀及藥理的作用

本劑は 英國に於ける**クリーム・オブ・マグネシア**の特許製法を得て、製造せる新無機劑にして、其主なる藥理的應用は緩下作用、消炎作用、制酸整腸作用、鎭靜作用なり。

本劑は 英國にて『**クリーム・オブ・マグネシア**』米國にて『**ミルク・オブ・マグネシア**』と稱せるものと同一主成分を有し、夙に歐米醫學界に於て、その藥物的効果を賞揚せられつゝあり。

本劑は **コロイド狀**の乳液にして殆ど**無味無臭**なるを以て、如何なる**體質**にも應用し得。

本劑は 從來の瀉下劑と異り、**連續應用**に於て毫も**副作用**を認めず、而も瀉下作用は輕和にして能く奏効し殆ど腹痛を誘致せず。

本劑は 制酸力に於ては重曹の約三倍にして**特許製法**に依るを以て**炭酸**を含有せず、過食、**暴飲**による不快症に効果的に應用せらる。

本劑は 治療經過は、**口腔**に於ては炎症その他酸性症狀に、**胃内**に於ては酸の矯正劑整腸劑として、**腸内**に於ては整腸、排便劑として作用し、また子宮內膜炎等に應用せらる。

宿便排除に
整腸緩下に

【藥價 三六〇cc入 壹圓二十錢】

全國各藥店ニ販賣ス

適應症

便秘『腸麻痺』
常習秘結症
胃酸過多症
慢性下痢症
酸性胃弱（嘈雜）
姙娠性嘔吐
口腔炎
子宮內膜炎

製造發賣元　東京市杉並區高圓寺一丁目
六大製藥研究所
西勝造
電話中野二〇二二番　振替東京四九三六一番

出張所　大阪市東淀川區十三　六大製藥關西出張所
京城代理店　株式會社　新井藥房
同　株式會社　木村藥房
釜山代理店　大黒南海堂
關西代理店　高橋盛大堂
同　丹平商會分店

近づいた雨期に備へ 鐵道の準備成る
急援車、器具も用意終り 萬一の時は全員に動員

雨期の切迫と共に鐵道局では昨夏洛東江の氾濫で國際列線に大混亂を來したので、今夏こそは

絶對無疵で 終らせようといざといへば非常動員計畫に隨つて保線區員その他の非常手配を進め氣象通報の本局集中策をはじめ、各線機關區には急援機關車に非常用具を滿載待期させる、一方無線電話機等を活動させるべく非常時準備を必要方面に向つて進めてゐる

線路の狀況は昨夏國際列車を杜絶させた難所の京釜線鐵補、勿禁間狐裏川鐵橋の改築工事は豫定以上に進捗し、七月廿日頃には現在線路の約廿米上流に敷設した新橋址に新線延長二キロが竣工、舊線を下に見て列車は快走する見込みである。舊線は萬一を考慮して撤廢せず、そのまゝ存置する、また昨夏水害を蒙つた湖南線及び京義線の危險個所の改良工事も完成し、さらに保線區員等の人員增配置を行ふことになつてゐる

なほ高山線の白茂、惠山兩線も氣象の激變と連日地下が濕潤して切取り個所などは地下水の流れ、或は濁流が

豪雨に急變 するなど冬と變らぬ狀態なので、これまた油斷ならず非常警戒の手を緩めぬ方針である

大體雨期は來る廿日頃から八月にかけての間洪水の虞があるわけであるが、以上の陣立で進めば水害不安は先づなからうと見てゐる

大邱、平壤、セ醫專とも 内容は良しい
視察の結果を報告の上で 決定されやう……佐多博士談

昇格後の大邱、平壤醫專とセブランス醫專の實狀調査に來鮮中であつた文部省視學委員佐多愛彦博士（元大阪醫大學長）は九日午後三時發歸任したが、視察結果に就て次の如く語つた

三校共に設備は充實されてゐると見受けたので、當分の間はこの狀態で朝鮮側の期待に副ひ得られるだらうと思ふ、しかし今後三校共にも少し擴張する必要があり、同時に設備も一層充實しなければならぬと思ふがこれは歸任後視察の樣子を本省に復命し、視學委員會議を開いて協議した上で何分の方針をきめることにならう

水泳の日本へ 迫り來る米國
日米競技米選手決る

【デトロイト九日電通】八月東京で開く第二回日米對抗國際水上競技會に水上王國日本打倒を目指して準備を續けて來た米國A・A・Uは日本派遣選手の詮衡を行つた結果左の十六名（内競泳十四名、飛込一名、監督一名）を正式に發表した

◇監督 ロバート・キッパース（エール大學コーチ）
◇自由形 ピーター・フイック（ニユヨークAC）ボール・ウルフ（ホリウッドAC）アート・リンデーグレン（ロサンゼルスAC）ジヨン・マシオニス（エール大）ジャック・メディカ（ワシントン大）ラルフ・フラナガン（マイアミAC）ジエームス・ギルフラ（デトロイト）マツト・クロストウスキー（オルネビル）
◇平泳 ジヤツク・ヒギンス（オルネビル・ボーイクラブ）レイ・カイ（デトロイト）ジャック・カースレイ（ミシガン）
◇背泳 ラッセル・ブランチ（オルネビル・ロードアイランド）ダン・ゼーアー（ノースウエスターン大）テーラー・ドライスダール（デトロイト）
◇飛込 ディック・デゲナー（デトロイト）

この二十日頃 帝院常議員會

【東京電話】改組帝國美術院はもみに揉んだ總會の後反帝院運動の成行を靜觀してゐるが、來る廿日頃常議員會を開催第一回展覽會の開催その他を決定することゝなつてゐる、而して八日夜丸の内明治生命ビルに於て舊帝展洋畫部無鑑査級を中心に突如結成され、今秋帝展より一歩先きに第二部美術展覽會を開催に決定した第二部會の對策についても協議する筈である

ビルマの代議士さん 朝鮮をうらやむ
"選ばれた國日本よ"と語る

英領印度ビルマの代議士ソウ氏は内地觀光を終へて八日入城、朝鮮ホテルに投宿、九日は小田本府通譯官の案内で府内を見學十日午後三時發門司に向ひ上海經由歸國の筈であるが、同氏は宿願の日本訪問に當つて『英國政府の政治に就て絶對批判的の談話をせず』との條件付で旅券を下附されたもので内地と朝鮮の印象を次の如く語つた

日本では西洋文明と日本文明の二つながら充分に學ぶことが出來るので、この點世界から學ぶと同一で非常な感激を覺えた、景色は良いし全く惠まれた國でこれでこそ世界的飛躍が出來るんだと思つた、朝鮮を見ると文明的の躍進の跡著しく内地と何ら異るところない平和な生活を送つてゐるのは美しい

家倒れ 一人敷かる

京城府外新堂里二九朴東福さんが京城彌生町山九に建築中の建物が九日午後九時突如倒壞し同所でねてゐた向側の人はこれが下敷となつて人事不省に陷つた、尚倒壞原因は妙な噂も立つてゐるので目下龍山署で取調中である

鐵工事狀態の調査協議

京城府産業調査會第三部（工業部）では目下府内の鐵工業狀態に就いて調査中であるが、さらに充分なる調査資料を得るため來る十一日午後二時から京城府會議室で鐵工業者代表八十五名を招いて懇談會を開催、調査會側からは石原磯次郎、森秀雄、大久保築雄、田川常次郎の諸氏が出席する

女房を慘殺 激流に投げ込む
廿日後に發見さる

數年間添つてみた糟糠の妻に飽きたからと無理に離緣を强制し、聽き入れなかつたと云つて無殘にも叩き殺して

川に投げ込 んだと云ふひどい男がある！咸南長津郡上南面黃浦初里に住む蔡建默は數年前同面◯田里の李巖淳と結婚したが最近妻を嫌ひ離婚を迫つたが聽入れないので六月十二日午後二時頃妻と

歸宅の途中 同面蒼坪川附近で那れ話を持ち出したので『そんなに嫌はれるならこの川に身投でもしたがましだ』と云つたことから、それなら俺が殺してやると附近にあつた石で妻の頭部を滅多打ちにした上河岸の岩に投げ付けて殺害の上

激流に投げ 込んだことが七月五日になつて發覺逮捕され目下長津署で取調べ中

稻田に夜盜虫

最近の雨天に續く酷暑に京畿道各郡山間地に夜盜虫が發生し、その被害は二千六百五十町步に及び陸稻、粟、稗、大豆等の農作物は全滅に瀕し、目下京畿道では善後策に腐心されてゐる、この被害は實に八萬三千圓に達してゐる

暗闇に佇む泥棒
窃盜前科八犯の男

六日午前二時頃京城御成町一一三の暗闇に佇む不審な男を鍾路署員が取調べたところ、懷中から手の切れるやうな十圓札が八枚も出た京城仁寺洞一窃盜前科八犯孫東烈（三二）で、五日午前三時頃京城貫鐵洞一二七千命三氏方で百圓札一枚を窃取した外、瑞麟洞五五石鎭□氏方で銀さし四組時價五十圓をはじめ各所で貴金屬專門に窃取してゐた事判明した

給仕から局長

給仕からたゝき上げ、若冠東京市電局長にまで榮進した前田氏の奮鬪物語『キング』八月號で大評判！成功を望む者はぜひと見よ

愈よ京畿道廳舍の 新築に内定す
七十萬圓位の豫算

京畿道の廳舍は事務の擴大につれて次ぎ／＼に建增した建物なので各課の事務連絡にも不便を感じ、警察部の保安課を初め内務部の學務、土木、文書三課いづれも狹隘をつげ、これがため事務の能率に支障を生じ勝ちであり、道の一部ではこれを機會に總工費約七十萬圓、此内國庫補助四十萬圓を得て廳舍の改築を計畫、明年度あたりから具體的に本府と折衝する意向である

ウルグワイ國 東京に贊成

【東京電話】チリー代理公使モント氏は九日午前十一時牛塚東京市長を市役所に訪問ウルグワイ國は一九四〇年のオリンピック東京開催に贊成してゐる旨正式に報告して辭去した、因に同氏はウルグワイ代理公使を兼任してゐる

獵和クレー擊

京城獵和俱樂部主催第二回クレー射擊大會は七日漢江畔で開催、四十餘名參加した、尚射擊は方向不定持點なしで三十發にて競射し左の成績をもつて、來賓競射會は小林精一氏が優勝した

一等小林精一、二等宮澤、三等金子、四等渡邊、五等寺、六等田川、七等圓城寺、八等鷹坂、九等小林幹

會員競射會は早川彦松二四點にて優勝、二等山崎二三點、三等辰本二二點、四等赤司一九點、五等木村一九點、六等迫田一六點、七等坂本一六點、八等牟田一五點

大接戰して 京城OB軍勝つ
文理大との籠球戰 35-31

大日本籠球協會朝鮮支部主催東京文理科大學招聘試合第二日對京城OB戰は九日午後四時卅分から京城明治町商銀コートで擧行、接戰の後三五對三一でOB軍に凱歌揚る（レフェリー鷲尾、田兩氏）

京城OB		反則	野投	自由
孫彼得	F	4	1	2
尹正獎	F	0	2	2
朴泳浩	C	0	1	0
金在春	C	2	2	0
金化泳	G	0	0	0
安台慶	G	0	4	3
曹東煥	G	0	4	0
		6	14	7

文理大		反則	野投	自由
石山	F	2	6	1
綿谷	F	1	2	0
馬渡	C	0	0	0
野村	C	2	4	1
小澤	G	1	1	1
中子	G	0	0	0
鈴木	G	1	1	0
		7	14	3

文理大		京城OB
18	前	16
13	後	19
31	——	35

前半 兩軍焦り氣味で投射決らず、五分安台慶のフリスローでOB先づ得點したが、十分六對六の同點で何も混戰を續け、十四分漸く文理大の石山カッティングに調子を見せ鈴木と續いて得點、OBまたガード曹東煥を加へて二十分元氣を出したが十八對十六文理大二點のリードで前半接戰の中に終る

後半 OBガード曹東煥、安台慶ら進、二分に同點、四分には二〇對二三で逆に文理大をリードしたが九分文理の野村ゴール下に巧に割つて入り二三對二三と同點、全くのシーソーゲームを演じたが十分OB軍の波攻急で、ガード曹東煥特に目覺しく文理大焦り氣味でデフェンスに遲れ全く亂陣、OB軍勝つ

對延專 十一日午後五時から

文理大學對延禧專門戰は十一日午後五時半から同じく京城明治町商銀コートで行はれるが、十日の休養で回復する文理大の英氣に牛耳の雄延專の挑戰は全くの白熱戰が豫想される

"警察"のお隣りで"惡事"發覺

京城元町一ノ一一雜貨商木山實三（三〇）＝假名＝は龍山署と軒を並べながら昨年來電話賣買で良からぬ金儲けし惡事を續けてゐたが龍山署員に捕へられた

上海から護送 不穩運動の男

【仁川電話】南支那方面で不穩運動中、上海で日本總領事館警察署の手に逮捕された平北龍川郡生れ具谷均（二〇）は九日朝入港の朝鮮郵船の平安丸で仁川に護送され平北警察部から引取の二名の巡査に監視され同日午後零時二十四分上仁川驛發列車で新義州に押送された

朝鮮側へ發砲 高瀨二隻を襲つた賊

【新義州特電】九日午前七時頃平北碧潼對岸石柱子に覆目海蛟の馬賊一隊八十餘名現れ滿洲人高瀨冊三隻を襲ひ物品を掠奪更に附近民家に放火し同地官憲と衝突したが右一味は朝鮮側に向け盛んに發砲したので碧潼署員出動して擊退したが、右一味は附近の山中に潜伏襲擊の機をねらつてゐる模樣なので第一線警備の警官は極度に緊張してゐる

二人連れの紳士 鍾路署に一寸來い

去る三日午前一時頃キーサンを連れて京城貫鐵洞大通りをドライヴする二人連れの男を鍾路署員が誰何し見調べると何れも懷中から手の切れるやうな百圓札が飛び出すのでそのまゝ同署に留置金の出所を追窮したところ、全北金堤邑萬谷里番地不詳鄭鎬俊（二〇）忠南論山郡江

留守室に發火

九日午後九時卅分京城若草町一岡本秀太郎氏方二階から發火、直に消止めたが原因取調中
三階の發火場所は遞信局課員某氏の部屋で、同氏は九日夜は當直で留守中に發火したものであるが、同室内にはコタツと電氣スタンドがあるが、今頃コタツに火があるわけもなく電氣スタンドから漏電するのも一寸をかしいと思はれるので目下本町署では參考人を微々召喚取調中である

魚糧分析所を 咸南北に新設

水產製品檢査所は全鮮二十二ヶ所あり、この中にある魚糧分析所は水產加工品の向上につとめてゐるが、本府水產課では豫算二萬圓を計上し來年度三ヶ所を新設することとなつた、咸南北に新設の模樣

赴戰嶺を行く
お花畑と高原の湖

周り十九里の湖に 蹴立てる白波
來し方へ倒影ゆらぐ去るも惜し
その五……三里半を漢岱里へ……矢野特派員發

朝鮮の屋根に眞晝の太陽がサンサンと注ぐ、どうやら、道草をくつて餘談に花を咲かせてゐる譯にはゆかないやうだ、赴戰湖からの歸途、汽車に乘り遲れて道安に一夜を明かした折りの話を早めに持ち出し過ぎたので、ひどく話はチグハグになつた、本筋にもどらねばなるまい

◇

汽車は終點の湖畔驛に辷り込む、このあたりからゝ山峽めいた地勢、尾根と尾根、山と山を圍る谷といふ谷に滿々と水をたゝへた大湖水が白く光る、朝七時咸興を出て、今一時半である

◇

——冬はね、あれがすつかり凍るんですよ、馬ソリが漢岱里まで三里半餘を通ひます、漸山雪の高原、ナリン／＼、馬の鈴が鳴るなどは、何だかシベリアを聯想しますよ

一行中のアルピニスト、城大生の泉君が、顔を輝やかす、今年のお正月休みに、赴戰江から漢日嶺（朝鮮第三の高山）あたりまで步きまはつた日の靜らかな若さを、樂んでゐるらしい

◇

驛から船まで、ちよいと步かねばならぬ、そこらは一帶の濕原（ツンドラ）である、ツルチユツク（學名クロマメノキ）の花盛り、つぶらに細々と紫色の花片、一面に生ひ繁つてそれを踏みつけなければ步けない、何しろ冬期中、全高原は凍つて一滴の流水もない、十八萬キロワットの發電は休まない、そこで湖水は減るばかり、今は雪解け激流をなして、川といふ川から奔流注いではゐるが十九里の湖面を持つ湖面おまけに發電所ではドンドンつかつてゐるので、一メートルたまるのに梅雨期でも一晝夜は要する、この頃は增水期といふから、やがてこのクロマメノキ落果期も、何メートルの水嵩になる事であらう

◇

——このあたりにあるボダイジユ（いはゆるリンデンの木）は、印度の菩提樹と科目が違ひますね、葉が似てゐるからさういつてゐるが、印度のはイチヂク科ですからね——漢岱の對岸驛原寺の大菩提樹も、印度から來たといつてゐるが、やつぱりこの種類ぢやありませんか？

同行中の唯一人の植物學者、城大豫科敎授、竹中要氏は微笑する、實のところ、記者はこの邊りの高山植物について、隨分多くを竹中敎授に敎へられたが、どうも月謝を納めてないのにあんまり覺えてしまふのもどうかと默つて遠慮したので、この記事で該博なところをお聞かせするわけにゆかない

◇

湖水を切つて、ポン／＼發動機船はゆく、水は淀んで少々にごり氣味だ、メリケン粉だの、粟だの、ビールだの、キムチだの、くさ／＼の雜貨を滿載した艀平船が曳かれて行く、漢岱里部落や鍾山あたりの日用品であらう、靜かな湖面に『みを』はゆら／＼と流れる、山々の倒影くづれて、神秘の桃源郷をおぞくも近代文明が、おぞくも搔きまはす惜くもあるし、痛快でもある、やがて船は、昔の廣大里あたりを通る、この水底に、長い幾代かの間を人間が住んだであらう、それ等の人々の喜びを、悲しみを、みつちりと吸つた土が、何十メートルかの底に息づいてゐる

◇

——こゝでスケートが出來たら嬉しいだらうな、この何十里の高原にスキーを飛ばせられたらいかなあ——

鐵道局の飯山さんの嘆らしい、元山鐵道事務所の井上さんは、やたらと竹中敎授の無料講義を手帳に失敬し乍ら『虫が好きずきらあ』と笑つてゐる

——おあいにく樣、雪が少ないのでね、それに冬の長旅はお宅で御心配で……

寒氣と強風の□□□□の助役さん石橋さんである、助役氏なかなかの辯舌家、船は白波たてて進む、やがて昔の水砧洞も水の下すつかり模樣變へである、陸地測量部地圖『廣大里』は、一時間半終點の漢岱里である、航行

（寫眞は漢岱里の港に入るポンポン蒸氣）

鈴木博士一行渡滿

【神戸電話】科學的に滿洲國調査を行はんとする第三回滿洲國大陸科學院審議會出席の理研、農學博士鈴木梅太郎氏ら一行は九日正午大阪商船扶桑丸で神戸出帆大連に向つた

館山機墜落搭

【館山電話】九日午前十時頃館山航空隊所屬松少尉指揮の艦上戰鬪機は飛行場を離れ上翔の瞬間館山『沖の島』沖合ひの海中に墜落、機體は沈沒したが搭乘者は無事救助された

觀光團體

▲ドラゴンランド團遊團一行卅名 十三日午後三時二十分入城朝鮮ホテル十四日午後三時半滿洲へ ▲勝大滿月基金旅行隊 福田壽次郎氏外七名十三日夜入城大東館十四日奉天へ ▲東京府鮮滿敎育視察團 綱一郎氏外十名慶州經由十七日夜入城浦尾旅館十九日安東へ

けふのお天氣
曇後雨模樣

横濱火災
京城府鍾路 支店
電話光化門1580番

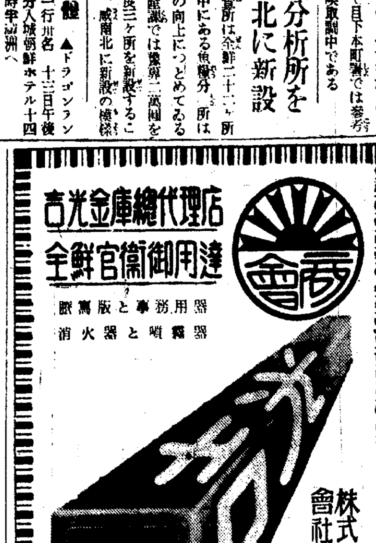

アテナ萬年筆

●頭痛にノーシン●

外務 社員招聘 特ニ官公吏ノ履歷アル方ヲ望ム
第一生命朝鮮支部 京城府長谷川町一二三 電話本局一三三四番

醫院及醫療器讓渡廣告
一、場所 新京城町二ノ三一（東二條通角）井水醫院跡
一、讓渡 醫院としての設備及内外耳鼻咽喉婦人科用醫療機械一切並に電話附（居拔きの儘）
一、入院室 患者十人位入室可能（設備附）
右は醫主死去に付遺族内地引揚のため至急讓渡す御希望の方は左記に御來談若くは御照會あられたし
仁川本町二丁目 在姓名 京日仁川支局（電話二二五七番）

受驗講習會 自七月二十三日四週間 九州高等豫備校
講師九大、福高、五高、佐高、山高諸敎授東京岡田實陽吉岡斗松先生出講 福岡市薬院（會則呈）

ヨードホルム膏 梅毒性腫物かいよう、ねぶと、切傷やけど、くつづれ、くさ、おしつ等の良藥
定價 大二十錢 大四十錢 本舖 京城元町三丁目 中井馬藥房

皮膚泌尿花柳病 醫學博士 渡邊晋
京城黃金町入口 日本生命裏 診療 十二時迄

コロムビア 洋樂 レコード アサヒ樂器店 京城府本町二丁目 電話本局三六五九番

遞信局購買組合 入札 一、被切溝 六十二點 詳細七月十日本府官報ニ在リ

株式名義書換停止公告
當會社定款第十條ニ依リ昭和十年七月十日ヨリ第十三回定時株主總會終了ニ至ル迄株式ノ名義書換ヲ停止ス
昭和十年七月九日 朝鮮火災海上保險株式會社

古本高價買入 御一報次第參上 京城本町二丁目 電話本二七四二番

警告 京城府南米倉町八八大坪さん名義の所有物件（不動産）を擔保ニ付印鑑盜用シ名義變更シタル契約ハ一切無効ニ付御注意相成度候也 南米倉町八八 大坪健次

京日案内
五號活字十五字詰一回五行一圓五十錢增活字一回每に五十錢 料金は前納の事但し試載は本紙の告に限り特に遠方にて掲載す

女中 を求む但し内地人 崇一洞四六番地 四方

男子 店員一名入用 但シ高小卒以上十六七歲迄保證人を要す 京城本町二丁目 愛生堂藥局 電話本局二六八六

當籤 勸業債券及七月クジ番號表、債券有利賣買法中込次第無代贈呈 商品券類特別高價手數に買入 京城本町三電本一一二三金丸商事

土地 建物賣買 京城府管内地所建物賣買 幾部あり御希望の方は讓ります 賣買金五圓にて讓ります 京城府壽町四四番地 野村

恩給 利用者の安全は第一信用のある店を選び立替を受る事であります 京城吉野町一ノ九一電本六九一番 公債々券問屋 江州屋本店

石版 印刷工室急入用 成るべく熟練工を望む希望者は履歷書を送れ 大邱府大和町 慶北印刷合資會社

金融 貸付、寶債、代金等）擔保金融又は買受及集金引受 京城府若草町一〇六（淺邦通） 三榮商會

犬猫 其他一般家畜疾病の治療並に狂犬病豫防注射の需めに應ず 櫻井町二ノ九六 電本五二四四番 佐藤家畜醫院

金融 諸の事なら何でも御相談に應じます御出で下さい恩給電話不動產手形及月給日掛けの便もあり 京城本町五ノ一四電本二七三番合名會社 秀榮社

パー マネント科新設 海水浴避暑に是非御利用を 本町明治屋横入ル（電本九九八番） ワタナベ 美容院

恩給 低利立替 御相談は恩給安全保管 京城府吉野町一ノ九二番地 やぶ金 電話本局一八一〇番

特別寫眞

地圖と軍用品 京城鍾路町 電話光五二〇 小林又七出張店

都會化粧(3)

岸田國士作　田中良畫

春の歎(三)

「なにするのッ!」

さう叫んで、振り返ると、果して、一人の中學生らしい男が、首を縮めて道から外れ、茂つた籔の中へ、吸ひ込まれるやうに消えた。

彼女は、躍る胸を鎮めるやうに右手を廻して、何氣なくお下げを撫でおろした。すると、更にギクリとした。

細く編んだ髮の毛の束が、中途から、ぷつゝり、なくなつてゐた。あたり前なら、前へもつて來ると、乳の下までとゞく筈のそのお下げが、もうばらばらに、肩の上へ亂れかゝつてゐる。

——あらッ、切られたんだ!

が、どうしやうもない。喚き立てるにはもう遲い。腹立たしいとも、情ないとも、云ひやうのない氣持をぢつとこらへて、彼女は、俄に歩を速めた。

——人が見たら、なんと云ふだらう。

なんと思つたつて、かまはないが、それを訊かれるのがいやだ。なるべく誰にも會はないやうに、會つても話しかけられる暇のないやうに……。

むやみに心が急いた。

もう、なんにも考へてゐない。

家の門口が早く見えればいゝ……。

店には父が坐つてゐる。家へはひるのに、その前を通りたくなく、わざと裏の木戸へまはつて、勝手口から下駄を脱いだ。茶の間を抜けて、自分の部屋へはひらうとすると、出會がしらに、中廊下で母の顔が見えた。

「たゞ今……」

と、云はうとすると、喉へつかへて、舌が硬ばつた。口が利けない矢庭に、兩方の眼から、ぽろぽろッと涙が落ちた。その瞬間、いきなり、母の胸へもつて行つた。そして、すべてがそこで終つたやうに、彼女は、やつと聲をあげて泣いた。

「まあ、此な子は!」

母親のおためは、驚いて、娘の肩へ手をかけたが、流石に素早くそれと氣がついて、

「おやッ!お前、髮毛を……」

が、その母親は、わけを聽いて靜かに、彼女をなだめるだけだつたが、そこへ姿を現した父親の傳藏は、

「まあ、こつちへはいれ」

と云つて、彼女を茶の間の方へ押しやつた。母親からあらましの話をすると、

「そげなことをされて、顔も見んかつたか」

「あの道を通るもんちつたら、誰も人をらんけんな……」

母親は、あれこれと見當をつけてゐるらしかつた。

が、傳藏は、更めて娘の顔をぢつと見つめてから、口籠るやうに訊ねた。

「誰かに怨まれるやうなことを、お前、した覺えはあるまいな」

「怨まれるつて……?」

と照子はそこで、顔をあげた。まつたく豫期しない質問であつた。

「いきなり、そげな風に女の髮毛を切るちうのは、どうも、わけがわからん。子供の惡戯にしては、念が入りすぎとる」

すると母親が口を挾んだ。

「でも、中學生ちつても、馬鹿にならんけんな……。惡者遊びするもんも、あるげなし……」

「だけん、なほのことだ。そげな奴に目をつけられたちうことが、わしは氣に入らん」

「そげなこと云はすても、おまへ……、照子のせいぢやありますまい」

兩親の問答を默つて聽いてゐると、彼女の頭のなかに、なるほど今迄起らなかつた疑問が起つて來た。

——わしの髮なんか切つて、まつたくどうするつもりなんだらう……?

ちら奴があるか。それにしても、相手はたしかに中學生だな。それがわかつとれば、調べられんこともあるまい」

DK ラヂオ

▽けふの番組△

十日(水)

第一放送

午前六時(東)ラヂオ體操

同六時三〇分(大)英語講座(六の四)　吉岡美國

同七時一分(京)朝の修養 二河白道の譬喩 觀經散善の義(九)　岩井智海

同七時二〇分 今日の天氣豫報(京城、仁川)

同一〇時 氣象通報

同一一時五分 料理獻立、日用品値段、鮮魚節相場

正午 時報、今日のプログラム發表　京城府廳、水產市場發表

午後零時五分 新日本音樂と三曲合奏

一、新日本音樂「初露」　箏(櫻花東)秋田憲律子　同 西村瑞琴　尺八 山内一鯉

二、三曲合奏「新娘道成寺」　三絃(櫻花東)秋田憲律子　箏 西村瑞琴　尺八 山内一内

同零時四〇分 ニュース

同二時 家庭講座 家庭園藝に於ける病虫害　京城農學校敎諭 安枝昌夫

同四時 ニュース、職業紹介事項

同四時三〇分 東京大角力實況(第二放送に依る)『初日』——

南大門通二丁目角力場より中繼

同六時(東)名作物語 彌次郎兵衞喜多八 東海道膝栗毛(一)　十返舍一九原作

同六時二〇分(東)コドモの新聞　東京放送童話研究會 村岡花子

同六時二五分(東)基礎英語講座(四十)　岡倉由三郎

同七時 ニュース、天氣豫報

同七時三〇分 講演 我等の國旗　京城敎化團體聯合會副會長 前田昇

同八時(東)義太夫 壺坂靈驗記(澤市內の段)　淨瑠璃 竹本小土佐　三味線 豐澤美佐尾

同八時二五分(京)箏曲

一、榊　箏 津田青寬　三絃、唄 恒川壽子

二、常磐木　箏 津田青寬　三絃 關澤寬義　唄 恒川壽子

同八時四五分(大)レヴュー、モオンブルウメン　堀正旗作

寶塚少女歌劇月組生徒　同 寶塚音樂學校生徒　解說 櫻町公子　音樂寶塚オーケストラ　指揮 酒井協　演出 堀正旗

コルタイ中尉……小夜福子

エリザベート……轟夕起子

クンライト……杜敬子

リアサン……雲野かよ子

伯爵フエリー……佐保美代子

リクエッテ……二條宮子

テイラア……瀬垣那木子

ロシア將校……明海陽子　其他大勢

同九時一五分(東)小唄(一)風折烏帽子(二)お前といつしよに(三)からくり　唄 田村てるの史　三味線 田村てる網

(一)深い二人(二)すきやちよみ(三)五月雨や　唄 田村てる春　三味線 田村てる網

同九時三〇分(東)時報、ニュース、氣象通報翌日のプログラム發表、ニュース再放送、レコード音樂

第二放送

午後零時五分 伽倻琴併唱　朴秋月

同二時 婦人講座(二)黃信德

同六時三〇分 ヴアイオリンとピアノ　尹琦善

同六時五五分 常識講話(二)　金浩植

同八時 講演　權重植

同八時三〇分 ピアノ(レコード)

同九時一〇分 連續野談(一)

あすのきゝ物

十一日(木)

午後七時一分(東)朝の修養　岩井智海

午後零時五分 琵琶　石田三成　坂井旭水

同二時 趣味講座 萬葉集の花の歌(一)　田中初夫

同四時三〇分 東京大角力實況(第二放送に依る)『二日目』　南大門通二丁目角力場より中繼

同六時(東)名作物語 彌次郎兵衞喜多八 東海道膝栗毛(二)　東京放送童話研究會

同六時二五分(東)心田開發講話(四の三)——朝鮮神宮より中繼　朝鮮神宮々司 阿知和安彥

同七時三〇分(東)講演 戰爭の變遷　東北帝大敎授 文學博士 大類伸

同八時(東)淸元 梅柳中宵月(十六夜)　淸元志壽太夫外

同八時三〇分(東)立體漫談　藤原釜足外

同九時(東)俗曲　柳橋藝妓連中

同九時四〇分 歌謠　伊白東 安禅仙

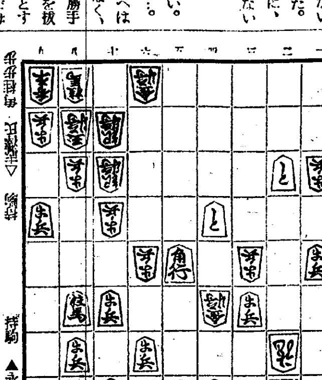

將棋新手合(六)

於東京市日本橋區蠣殼町二ノ七 溝呂木將棋所

左香落

四段△志澤春吉(東京)

二段▲永澤勝雄(東京)

(圖は五五角迄の局面)

持駒 ▲永澤氏 飛歩

▲五七歩　△同銀　▲七三角成　△七一玉

▲五六金　△同銀　▲七四桂　△七一玉

▲六三銀　△七三角　▲四一飛　△四六金

▲五三と　△七四銀　▲六四角　△同桂

▲七三と　△五一歩　△同と　△同銀

溝呂木七段講評 (上手)五六金と逃げるのは、敵に金ケ類を渡せない形であるから至當である

(下手)七三角と切つて、敵玉へ肉迫する方針は敵玉の覆が狹いから當然である

(上手)七四銀と敵桂を取るのは更に角至當である

(下手)七四銀と金の活用を圖つてから、四一飛の攻勢は當然である

(上手)五一歩と打つて堅忍自重するのは此の場合、角將は取られるが巳むを得ない

(下手)六四角と打つ順となつては駒得となる殊があるから優勢となつた

講演 我等の國旗

京城敎化團體聯合會副會長

第一放送(午後七時半)　前田昇

京城敎化團體聯合會常務理事

第二放送(午後八時)　權重植

明七月十一日は安政元年我國國旗制定の記念日に當りますので國旗に對する認識を深め、更に一層國旗精神を高調したいと思ひます。それで次の順序で申上げます。

一、國旗とは如何なるものか

二、日章旗の由來と其の制式

三、日章旗の意義及精神

(イ)國體の上より見て

(ロ)國民性の上より見て

(ハ)國土の上より見て

四、我國旗の特色に就て

五、京城府及京城敎化團體聯合會は祝祭日並に國家的記念日の意義を各戶に徹底せしめ國旗掲揚奬勵の資に供したいと思ふ

家庭講座 家庭園藝に於る病虫害

午後二時

京城農業學校敎諭 安枝昌夫

折角丹精をこめて作られた蔬菜、園藝も病虫害に對する驅除、豫防法等を知らなければ何にもなりません、それで極く手取り早くその驅除法、病虫害の種類等に就て申上げたいと存じます

義太夫 壺坂靈驗記 澤市內の段

午後八時 東京より

淨るり 竹本小土佐

三味線 豐澤美佐尾

(夢)が浮世からき世がゆめか夢てふ里に住みながら住ば住なる世の中によしあしびきの大和路や壺坂の片邊り土佐町に澤市といふ座頭有り生れ付たる正直の琴の稽古や三味線の糸より細き身代の賴きけぶりの營みに、妻のお里は健やかに夫の手助け賃仕事つづれさせてふ洗濯や解かひものを打盤の音も幽のくらしなり〽鳥の聲鐘の音さへ身にしみて思ひ出す程涙が先へ落てながるゝ妹脊の川を 詞 ヲヽ是は〳〵澤市殿けふは何と思ふてやら三味線出してよい機嫌ぢやのホヽヽヽヽ

(お)里か、そなたアノおれが三味線彈を、よい機嫌に見ゆるかやアイナア、ハテナアおりやそんな氣ぢやないわいのモウモウ〳〵氣が詰つて〳〵いつそ死んでものけふエヽイヤサアノ死んで仕舞程氣がふさいでならぬわいのふ、イヤコレお里、わしやそなたにチト尋ねたい事がある、マア〳〵下に居や〳〵ハテ夜下に居やいのふ外の事でもないが、いつぞや聞かふ〳〵と思ふて居たが、丁度幸ひ、光陰矢の如しとやら月日の立つはア、早いものそなたとおれがみとおれが、コウ一所に成つてからモウ三年、稚い時より云號互に心も知つて居るにマなぜ其樣に隱しやるぞさつぱりと打明て云てたもと

(何)處やら愚る詞のはし〴〵里は聖に合點行かずしんながらに 詞 コレ澤市殿そりやお前何を云やしやんす、嫁入してから三歲のあいだ、モほんに〳〵塵程も隱し立した事はござんせぬが、夫とも何ぞ又、お氣に入らぬ事有ば、云て聞かして下さんせサそれが夫婦ぢやないかいなアウウさう云やればこつちも云はふヲ、何なり共云はしやんせ、ヲヽ云はいでか、コリヤお里マよう聞よ、われと夫婦になつて丸三年〽毎晩七ツから先終ぞ居た事がないソリヤもうおれは此樣な盲、殊にあらい疱瘡で、モ見る影もない顔形

(三)つちがひの兄さんと、いふてくらしてゐるうちに、情なやこなさんは、生れも付ぬ疱瘡で 詞 目かいの見えぬ其上に貧苦にせまれど何のその一日なりと、お前と一緒に、えませぬわいな伯父樣のお世話になり夫のお里は〳〵と死れてから伯父樣やかゝ樣に別れてから伯父樣のお世話に

(始)て聞し妻の誠、今更何と澤市が詫の詞も涙聲 詞 アヽコレ女房何にも云はぬ勘忍してたも、誤つた〳〵わいのう、モウさうとは知らずかたはの僻に惡推斗り、コレこらへてたもれと斗りにて、手を合したる詫泣、袖や袂をひたすらん 詞 アヽコレ勿體ない女房に何の詫、お前の疑ひ晴れたれば、私しや死んでも本望ぢやわいな〳〵、イヤモウさう云ふてたもる程、わが身の手前面目ないわいのふ、が夫れ程にまで信心してたもつてもおれがこの眼はコレ、マ治りはせぬわいの、エヽソリヤマア何をいはしやんすぞいな、此の年月のうき艱難、雨の夜、雪の夜緒の夜も、いとわぬ私がはだしまありも皆お前のためぞえサア夫れ程に祈誓をかけ、願ふてもたつたし、有難いとも、嬉しいとも

(そ)の貞節なそなたをば、この年月の廻り拔性、觀音樣ぢやといふたとて、罰こそあたれなんのまア此の目があいてたまるものか、エヽなんのいな、私のからだはコレイナアコレお前

(ど)ふぞ我の氣に入ぬは無理ならねど、外に思ふ男が有らば、さつばりと打明て云てくれたら、此樣におれとは從前の云ひぞい尤もおれとは從弟同士專ら人の噂にもアノお里は美しい〳〵と、モ聞く度事におれはもう、より諦めて居る程に、悋氣は決してせぬぞやコレどうぞ明して云てたも、と立派に云へど目にもるゝ、深吞込盲目の心の内ぞせつなけれ、聞にお里は身も世もあられず、すがり付て 詞 エヽソリヤ胴慾な澤市樣いかに賤しい私ぢや迚、現在お前をふり捨て、外に男を持つ樣な、そんな女と思ふてかアリヤ聞えませぬ〳〵エヽ聞えませぬ〳〵

ふふより、ちやつと心をとり直し、觀音樣へ共々に、賴み申して下さんせ〳〵と夫を思ふ真心の情にくれながひに泣れたり、澤市涙にくれながら、ヲヽ過分なぞや女房ども、詞 さうぞなたが一心のすわつた上は御佛のかれたる木にも花が咲くとやら、早え此の目はかれたる本、アアどうぞ

(花)が咲かしたいな、といふた所が罪の深いこの身の上せめて未來を、イヤサアノ女房共手をひいてたも、いざいざといふにうれしく、女房が身ごしらへさへそこ〳〵にいたわり渡す細杖の、細き心も細からぬ誓ひはふかき誑坂の、御寺をさしてぞ辿り行。

レヴュー モオンブ……ルウメン…

(夜八時四五分大阪より)

堀正旗作

酒井協 作曲並に編曲

川崎一郞

上野勝敎

寶塚少女歌劇月組生徒

同 寶塚音樂學校生徒

解說 櫻町公子

音樂 寶塚オーケストラ

指揮 酒井協

演出 堀正旗

歐洲大戰の頃、日本のアメリカ大使館では大使轉任の祝賀をかねて大使夫人エリザベートの兄フエリイと日本娘リアサンとの婚禮祝賀が催されてゐました。エリザベートは別れてゆく日本の人達に哀惜の歌をうたひます

〽樂しき日本の思ひ出よ、波の緒富士山、振袖姿の娘達はあでやかに笑ひ、扇を片手に綸日傘をばかざして、だらりの帶に散りかゝる花びらさくら咲くまぼろしの日出づる國いざさらば、おゝ京都、夢の日本

フエ リーとリアサンの戀々は、フラグオフラグオ、勅

敎京が高潮しきす　人

それ も道理セザーキと名乘るコルタイこそは故郷ハンガリアで固く結ばれた戀仲であつたが戰禍は戀を碎いてコルタイは出征間もなく戰死が傳へられエリザベートの兄フエリンは妹の傷心を慰めるべくクンライトを紹介したがクンライトの熱烈な求婚のため遂に大使夫人とはなつたのである。轉任の大使夫妻はコルタイ、ヤニツイのふたりを保護してロシアへ赴任した。コルタイは夫人に戀の復活を求めるが夫に全てを告白した夫人は平和を亂してくれるなといふ。コルタイは故意にロシア騎隊に捕へられてゆく

(小夜獨唱)變する戀人は永久にたゞひとりよ、戀ならぬ戀を雪ひ互に約束せしたゞ一人の君よ

大使 はエリザベートの意中を察して自分の氣持を裏切つてはいけないといふ……ハンガリアの葡萄收穫祭りの日に傳說によつて是非共三組の結婚式を擧げなければならぬことを說き、いま一組足らぬのをエリザベートで充たさうとするを彼女ためらふとき休戰を機會にエリザベートの幸福のためにコルタイをロシアから同行したクンライトの好意が二人を結び、目出度く三組の式が擧げられる

顔かな庭園でエリザベートの侍女リクエッテは突然飛びこんできたヤンツイと言ふハンガリア人に驚いたが彼が東部戰線ロシア軍に捕まり俘虜收容所へ送されてゐたが、逃れて日本へ來て中立國のアメリカ大使館に賴んで本國へ歸して貰ひたいといふ希望を聽き大使にとりなすのである。エリザベートもリクエッテもハンガリア人だつた。ハンガリアに好意を有つ大使はヤンツイの乞ひを容れ彼の上官騎兵將校セザーキを室に迎へたがセザーキを見た夫人は驚愕、ぢつと立ちつくしてしまつた

箏曲

夜八時二五分 (京城より)

一、榊 (富士谷御杖・藤崎検校・八重崎検校) 詞

箏 津田青寬

三絃歌 恒川壽子

三絃 關澤寬義

天地と久しかるべきあきつ洲の中に光を天照す、神の惠は千尋ある竹の ためし も色變へぬ松の操もとりどりに、限りも知らぬ、とよもの大木が中に千早振神を宥むる神楽の、香をかぐはしみ神垣に、心思ひをかけて八雲たつ、前彈手事二上り平調子手事散しその八重垣をつまごめに、さしもつくりしますらをと、思ひしものを後ましや、心一つを定めかね、ゆふつげどりのいつまでかゝねにたてまじと今更に、しでのゝ數數とりつけて、榊の影に身をかくしける

二、常磐木 (河本延之 調 / 奥田子 / 幾山検校 / 松崎検校) 詞

箏 津田青寬

三絃 關澤寬義

歌 恒川壽子

「大曲ではないが(前唄)(マクラ手事チラシ)(後唄)となり本調子から手事の中ばで二上りとなるもので京ものゝ中でも皮肉なものとされ玄人向きの曲である」

松風の千代のしらべを友として、かさなる老もわすれつるかな、絲竹のふしをちからに世世をへて、かゝる花びらさくら咲くまぼろしの日出づる國いざさらば、おゝ京都、夢の日本

津田青寬師は京都の人明治十五年生れ故松阪春榮師の門から出で新日本音樂の研究に驚く作品も多數ある

小唄

後九時十五分 (東京より)

唄 田村てるの史

三味線 田村てる網

一、風折烏帽子 風折烏帽子に粹な鬢、りゝしく睨みのつけて待ちながれの長良川ながれつきせぬ千代かけて君にさゝげん鮎の魚ふなばた叩いて、ほ、ほ、ほ、ほ

二、お前といつしよに お前といつしよに暮すならば深山の奥のわび住居柴刈る手業糸車細谷川の布さらし縫針仕事いとやせぬ

三、からくり 本調子へからくりのばつとかわりしお前のこゝろかげで糸ひく人があるとや

唄 田村てる春

三味線 田村てる網

一、深い二人 深い二人がそのなかは何たゝせたり打たるゝ私しや厭はねどそれぢやお前のかんしやくが、つのりやせぬかと案じられ

二、すきやちゞみ すきやちゞみにたん奈良晒あだに嘘海の結鹿の子あさやすずしの萠黄の蚊帳や上總木綿は丈なきものと知れぞかしマどういふてもこわらしい鬼ちゞみ

三、五月雨や 五月雨や、さみだれや空に一聲ほとゝぎす聞れてこぎ出す木曾寺の鐘さへ離れて綾瀨ロうし田の森を横に見てこゆるまもなく堀切の咲くや五尺のあやめ草

九州郵船株式會社 出帆廣告

釜山出帆

博多行 珠丸 毎日午後十一時出帆

對馬壹岐、長崎行 博多丸 毎月四日九日十四日十九日廿四日廿九日午後二時出帆

詳細ハ左記ヘ御照會被下度候

釜山第一棧橋 九州郵船株式會社出張所 電話二四一一番

仁川出帆 (代理店日鮮海運會社)

大連直行

東祥丸 八月五日

東祥丸 七月十七日

鹿兒島、三角、長崎、博多行

東祥丸 七月廿四日 八月十二日

新義州・安東出帆 (代理店日鮮海運會社)

仁川經由、九州各地行

東祥丸 七月廿二日 八月十日

詳細ハ左記ヘ御問合セ被下度候

仁川府本町四丁目 日鮮海運株式會社 電話長五〇番 長一〇八番

仁川汽船出帆廣告

海州線 直航 隔日出帆 黃海線各驛ト船車連帶貨物取扱

長淵線 毎月五回出帆 寄港地=龍湖島、蘇江、德洞、九味浦、吾叉浦、大靑島

仙義線 隔日出帆 寄港地=漢津、孔浦里、富里浦、南元浦

唐津線 隔日出帆 寄港地=曾德浦 自動車連絡取扱

喬桐線 隔日出帆 寄港地=吉祥里

德積線 隔日出帆 寄港地=龍游島 瑞山、泰安、自動車連絡取扱

毛浦港線 毎月二十三回出帆 寄港地=信島、仙水、乾坪、外島、上汝島

馬山線 隔日出帆 寄港地=靈興島 大阜島

仁川汽船株式會社

白石浦線 (忠南牙山郡) 毎月八回出帆

此ノ外二港岸各方面行貨物取扱

仁川港岸町三丁目

電話五一一番 一四〇番

威海衛・芝罘・大連行

旅客運航海運連絡

利通號 七月七日 七月九日

威海衛、芝罘、大連行 第三共同丸 七月十二日 七月十五日

鎭南浦、大連、天津行 長白丸 七月十六日

營口直行 永源號丸 七月十二日 七月十五日

◇朝鮮鐵道局主要驛ニテ乘客連絡荷物取扱仕候

乘客切符發賣所 ジヤパン・ツーリスト・ビユーロー京城三越支店內案內

代理店 仁川海岸町四 野口商會 電話二一三番・一三一七番

朝鮮郵船定期出帆

●北鮮新潟連絡船開始

△印ハ船客斷リ

新京丸、重噸四、一〇二噸

定員一等十二名、二等四十三名、三等百二十八名

雄基 三ノ日 午前六時發

羅津 三ノ日 午前九時發

淸津 三ノ日 正午十二時著

新潟 七ノ日 午前八時著

淸津 九ノ日 午前十一時發

羅津 九ノ日 午後二時著

雄基 九ノ日 午後五時發

北鮮橫濱直行 東京—淸水—名古屋—阪神—關門

△長白山丸 羅津 日 雄基 日 淸津九日 釜山—關門—大阪—名古屋—淸水—橫濱寄港

北鮮東京行

長壽山丸 雄基三日 淸津三日 元山三日

○急行船 關門—名古屋—淸水—橫濱寄港

盛京丸 雄基 日 淸津十日 元山十二日

西鮮東京行 關門—大阪—名古屋—淸水—橫濱寄港

△江原丸

仁城丸 群山十六日 木浦十九日

△佐賀丸 新義州三日 鎭南浦三日 仁川六日 釜山—博多—關門

北鮮名古屋行 阪神寄港

○北鮮大阪行

京城丸 雄基三日 淸津六日 元山八日 釜山—博多—關門—

北鮮大阪行 神戶寄港

漢江丸 雄基十日 淸津十一日 元山十三日

慶州丸 雄基七日 淸津十八日 元山二十日

西鮮大阪行

○南部線 釜山—關門—神戶寄港

釜山丸 仁川十八日 群山十七日 木浦十八日

淸津丸 仁川九日 群山二十日 木浦二十一日

○北部線 博多直行—神戶寄港

金剛山丸 新義州 日 鎭南浦九日 仁川十二日

漢城丸 新義州二十日 鎭南浦二十三日 仁川二十五日

金剛山丸 新義州八日 鎭南浦九日 仁川十二日

敦賀行 延長 新舞鶴—舞鶴—宮津—境

慶安丸 雄基 日 淸津九日 元山十一日 釜山—博多—長崎寄港

鹿兒島・淸津行

錦江丸 仁川十六日 群山十七日 木浦十八日

○博多直行船 長崎寄港

淸津丸 大連三日 仁川六日

西鮮淸津行

平安丸 仁川十一日 鎭南浦十三日 釜山十五日

北鮮上海・靑島行

平安丸 淸津十八日 釜山二十日

上海行 靑島延長—群山—木浦寄港

平安丸 仁川 日 鎭南浦 日 釜山 日

靑島行 安東—芝罘—大連寄港

會寧丸 仁川十一日 鎭南浦十三日

大連行

櫻島丸 仁川十九日 鎭南浦二十日

錦江丸 仁川三日 鎭南浦 日

浦鹽行

漢江丸 元山六日 淸津二九日 雄基卅日

△乘船賃金低廉船中食事附

△右ノ外適時臨時船ヲ配船致シ船腹ノ潤澤ヲ取計ヒ居リマス

日本郵船定期出帆

歐州行 照國丸 橫濱 七月七日 神戶 七月十二日 門司 七月十三日

桑港行 淺間丸 橫濱 七月九日 神戶 七月十一日

濠洲行 賀茂丸 橫濱 七月十五日 神戶 七月十九日 長崎 七月廿二日

京城南大門通リ五ノ一

朝鮮郵船株式會社

代表電話本局四一九五番

釜山支店 大倉町 電話四〇一三番

元山支店 海岸町 電話長一三四番

仁川出張所 港町 電話長三五一番

淸津出張員 淸津府北星町 朝鮮運送會社

京城代理店 電話四八〇〇番

鎭南浦代理店 朝鮮商工會社

仁川代理店 朝鮮運送會社

群山代理店 群山海運會社

木浦代理店 朝鮮運送會社

釜山代理店 大池回漕店

元山代理店 朝鮮運送支店

城津代理店 國際運輸支店

淸津代理店 國際運輸支店

雄基代理店 國際運輸支店

嶋谷汽船出帆

朝鮮總督府命令航路

朝鮮北海道大連線

仁川出帆 代理店日鮮海運株式會社 電話五〇

大連直行 (二等七人)

×印ハ樺太行

明石丸 七月七日

朝海丸 七月十八日

×天海丸 七月廿七日

日本海丸 八月三日

裏日本、北海道、樺太行

×印ハ樺太行(各港寄行)

鎭南浦出帆 代理店日鮮海運出張所 電話三九

明石丸 七月十二日

朝海丸 七月廿三日

×天海丸 七月卅一日

日本海丸 七月 四日

仁川出帆代理店日鮮海運株式會社 電話五〇

明石丸 七月十四日

朝海丸 七月廿五日

×天海丸 八月二日

日本海丸 八月六日

群山出帆 群山海運會社 電話一

朝海丸 七月廿六日

日本海丸 七月七日

木浦出帆 代理店 朝鮮運出張所 電話八

朝海丸 七月廿七日

日本海丸 七月八日

釜山出帆 代理店 澤山兄弟商會 電話八〇〇八

明石丸 七月十六日

朝海丸 七月廿八日

天海丸 八月四日

日本海丸 七月九日

浦項出帆 代理店 浦項運輸會社 電話一三

朝海丸 七月十九日

日本海丸 七月十日

內地寄港地 境、宮津、舞鶴、新潟、敦賀、伏木、函館、小樽、大泊

命令航路 北海道—北鮮航路

北鮮・北海道航路

雄基出帆 代理店 國際運輸支店 電話二七

青戶丸 定期 八月日十一 七月廿一日

淸津出帆 代理店 國際運輸支店 電話一八

八月一十日 七月廿一日

城津出帆 代理店 北鮮商船 電話一三

八月一十日 七月廿一日

西湖津出帆 代理店 富田商店 電話二八

八月十二日 七月廿二日

元山出帆 代理店 朝鮮運送支店 電話二〇

八月十三日 七月廿三日

八月十四日 七月廿四日

內地寄港地 伏木直行、新潟、酒田、船川、靑森、函館、小樽

◇各船共最新式優秀貨客船ニシテ娛樂施設完備ス

切符發賣所 前記各代理店並ジヤパン・ツーリスト・ビユーロー 本社及代理店へ御申込アリ次第詳細案內書送呈致シマス

神戶市神戶區明石町

嶋谷汽船株式會社

法人登記公告

一、仁川里京畿組合(變更)組合長青山竹治ハ昭和拾七年六月貳拾貳日任期滿了ニ付昭和拾七年四月拾參日定時總會ニ於テ豫選ノ結果再選重任ス

右昭和拾七年六月貳拾五日登記

全州地方法院裡里出張所

商業登記公告

株式會社朝鮮殖產銀行登記變更昭和拾七年六月貳拾四日左記社債壹部償還ニ依リ其ノ社債殘額ヲ左ノ通變更ス第百拾七回社債殘額金壹百九拾四萬貳千圓也第百拾八回八拾貳萬六千圓也同年同月貳拾六日左記社債壹部償還ニ依リ其ノ社債殘額ヲ左ノ通變更ス第七拾貳回同金貳拾四萬六千圓也

右昭和拾七年六月貳拾八日登記

京城地方法院春川支廳

・商業登記公告

株式會社朝鮮殖產銀行(變更)昭和拾七年七月壹日第百拾回及第百參拾六回社債ノ利率年五分參厘ニ變更ス

右昭和拾七年七月參日登記

全州地方法院井邑支廳

● 強力 男性ホルモン アンドロスチン

日の出を拜む ノーシン をのむ それで一日爽快●

月經過少・月經困難・月經不順・子宮發育不全・代償性月經・乳汁分泌障碍・月經性皮膚疾患・面皰等に適用す (內服用錠劑及注射液)

文獻 大阪市東區道修町三和ビル內 チバ西端ビーセ

進呈 ルビー化學工業會社日本學術部より郵呈

日本總代理店 實藥元株式會社武田長兵衛商店 特約店 小西・新薬・鳥居・三共

10—28

忘れてはならぬ……お風呂の中に 六〇ハップ

亡國的蛔蟲病 報國藥 虫下しマクニン

錠劑 三〇 一五〇 ゼリー 二〇 四〇 一〇〇 一五〇 幼兒錠 十